

Strukturierter Qualitätsbericht

gemäß § 137 Abs. 3 Satz 1 Nr. 4 SGB V

für das Berichtsjahr 2008

DRK Kliniken Berlin | Köpenick

Dieser Qualitätsbericht wurde mit dem von der DKTIG herausgegebenen Erfassungstool IPO auf der Basis der Software ProMaTo® QB am 27.08.2009 um 15:03 Uhr erstellt.

DKTIG: <http://www.dktig.de>

ProMaTo: <http://www.netfutura.de>

Inhaltsverzeichnis

Teil A - Struktur- und Leistungsdaten des Krankenhauses	9
A-1 Allgemeine Kontaktdaten des Krankenhauses	9
A-2 Institutionskennzeichen des Krankenhauses.....	9
A-3 Standort(nummer)	9
A-4 Name und Art des Krankenhausträgers	9
A-5 Akademisches Lehrkrankenhaus.....	9
A-6 Organisationsstruktur des Krankenhauses.....	10
A-7 Regionale Versorgungsverpflichtung für die Psychiatrie	10
A-8 Fachabteilungsübergreifende Versorgungsschwerpunkte des Krankenhauses	11
A-9 Fachabteilungsübergreifende medizinisch-pflegerische Leistungsangebote des Krankenhauses	12
A-10 Allgemeine nicht-medizinische Serviceangebote des Krankenhauses	14
A-11 Forschung und Lehre des Krankenhauses.....	15
A-12 Anzahl der Betten im gesamten Krankenhaus nach § 108/109 SGB V	16
A-13 Fallzahlen des Krankenhauses.....	16
A-14 Personal des Krankenhauses.....	16
Teil B - Struktur- und Leistungsdaten der Organisationseinheiten / Fachabteilungen	18
B-[1] Fachabteilung Klinik für Innere Medizin - Schwerpunkt Kardiologie	18
B-[1].1 Name der Organisationseinheit/Fachabteilung.....	18
B-[1].2 Versorgungsschwerpunkte [Klinik für Innere Medizin - Schwerpunkt Kardiologie]	18
B-[1].3 Medizinisch-pflegerische Leistungsangebote [Klinik für Innere Medizin - Schwerpunkt Kardiologie]	19
B-[1].4 Nicht-medizinische Serviceangebote [Klinik für Innere Medizin - Schwerpunkt Kardiologie].....	20
B-[1].5 Fallzahlen der Organisationseinheit / Fachabteilung	20
B-[1].6 Diagnosen nach ICD	20
B-[1].7 Prozeduren nach OPS.....	21
B-[1].8 Ambulante Behandlungsmöglichkeiten.....	22
B-[1].9 Ambulante Operationen nach § 115b SGB V	22
B-[1].10 Zulassung zum Durchgangs-Arztverfahren der Berufsgenossenschaft.....	22
B-[1].11 Apparative Ausstattung.....	23
B-[1].12 Personelle Ausstattung.....	24
B-[2] Fachabteilung Klinik für Innere Medizin - Schwerpunkt Gastroenterologie, Hämatologie u. Onkologie, Nephrologie	26
B-[2].1 Name der /Fachabteilung	26
B-[2].2 Versorgungsschwerpunkte [Klinik für Innere Medizin - Schwerpunkt Gastroenterologie, Hämatologie u. Onkologie, Nephrologie]	26
B-[2].3 Medizinisch-pflegerische Leistungsangebote [Klinik für Innere Medizin - Schwerpunkt Gastroenterologie, Hämatologie u. Onkologie, Nephrologie]	27
B-[2].4 Nicht-medizinische Serviceangebote [Klinik für Innere Medizin - Schwerpunkt Gastroenterologie, Hämatologie u. Onkologie, Nephrologie]	27
B-[2].5 Fallzahlen der Organisationseinheit / Fachabteilung	28
B-[2].6 Diagnosen nach ICD	28
B-[2].7 Prozeduren nach OPS.....	29
B-[2].8 Ambulante Behandlungsmöglichkeiten.....	30
B-[2].9 Ambulante Operationen nach § 115b SGB V	30
B-[2].10 Zulassung zum Durchgangs-Arztverfahren der Berufsgenossenschaft.....	30
B-[2].11 Apparative Ausstattung.....	31
B-[2].12 Personelle Ausstattung.....	32
B-[3] Fachabteilung Klinik für Allgemein-, Viszeral und Onkochirurgie	34
B-[3].1 Name der Organisationseinheit/Fachabteilung.....	34
B-[3].2 Versorgungsschwerpunkte [Klinik für Allgemein-, Viszeral und Onkochirurgie].....	34
B-[3].3 Medizinisch-pflegerische Leistungsangebote [Klinik für Allgemein-, Viszeral und Onkochirurgie].....	35

B-[3].4 Nicht-medizinische Serviceangebote [Klinik für Allgemein-, Viszeral und Onkochirurgie]	35
B-[3].5 Fallzahlen der Organisationseinheit / Fachabteilung	36
B-[3].6 Diagnosen nach ICD	36
B-[3].7 Prozeduren nach OPS.....	37
B-[3].8 Ambulante Behandlungsmöglichkeiten.....	37
B-[3].9 Ambulante Operationen nach § 115b SGB V	38
B-[3].10 Zulassung zum Durchgangs-Arztverfahren der Berufsgenossenschaft.....	39
B-[3].11 Apparative Ausstattung.....	39
B-[3].12 Personelle Ausstattung.....	40
B-[4] Fachabteilung Klinik für Unfallchirurgie und Orthopädie	42
B-[4].1 Name der Organisationseinheit/Fachabteilung.....	42
B-[4].2 Versorgungsschwerpunkte [Klinik für Unfallchirurgie und Orthopädie].....	42
B-[4].3 Medizinisch-pflegerische Leistungsangebote [Klinik für Unfallchirurgie und Orthopädie].....	43
B-[4].4 Nicht-medizinische Serviceangebote [Klinik für Unfallchirurgie und Orthopädie]	43
B-[4].5 Fallzahlen der Organisationseinheit / Fachabteilung	43
B-[4].6 Diagnosen nach ICD	44
B-[4].7 Prozeduren nach OPS.....	44
B-[4].8 Ambulante Behandlungsmöglichkeiten.....	45
B-[4].9 Ambulante Operationen nach § 115b SGB V	45
B-[4].10 Zulassung zum Durchgangs-Arztverfahren der Berufsgenossenschaft.....	46
B-[4].11 Apparative Ausstattung.....	46
B-[4].12 Personelle Ausstattung.....	47
B-[5] Fachabteilung Klinik für Vaskuläre und Endovaskuläre Chirurgie (Gefäßchirurgie)	49
B-[5].1 Name der /Fachabteilung.....	49
B-[5].2 Versorgungsschwerpunkte [Klinik für Vaskuläre und Endovaskuläre Chirurgie (Gefäßchirurgie)]	49
B-[5].3 Medizinisch-pflegerische Leistungsangebote [Klinik für Vaskuläre und Endovaskuläre Chirurgie (Gefäßchirurgie)].....	50
B-[5].4 Nicht-medizinische Serviceangebote [Klinik für Vaskuläre und Endovaskuläre Chirurgie (Gefäßchirurgie)].....	50
B-[5].5 Fallzahlen der Organisationseinheit / Fachabteilung	50
B-[5].6 Diagnosen nach ICD	51
B-[5].7 Prozeduren nach OPS.....	51
B-[5].8 Ambulante Behandlungsmöglichkeiten.....	52
B-[5].9 Ambulante Operationen nach § 115b SGB V	52
B-[5].10 Zulassung zum Durchgangs-Arztverfahren der Berufsgenossenschaft.....	52
B-[5].11 Apparative Ausstattung.....	53
B-[5].12 Personelle Ausstattung.....	54
B-[6] Fachabteilung Klinik für Gynäkologie	56
B-[6].1 Name der Organisationseinheit/Fachabteilung.....	56
B-[6].2 Versorgungsschwerpunkte [Klinik für Gynäkologie].....	56
B-[6].3 Medizinisch-pflegerische Leistungsangebote [Klinik für Gynäkologie]	56
B-[6].4 Nicht-medizinische Serviceangebote [Klinik für Gynäkologie]	57
B-[6].5 Fallzahlen der Organisationseinheit / Fachabteilung	57
B-[6].6 Diagnosen nach ICD	57
B-[6].7 Prozeduren nach OPS.....	58
B-[6].8 Ambulante Behandlungsmöglichkeiten.....	59
B-[6].9 Ambulante Operationen nach § 115b SGB V	59
B-[6].10 Zulassung zum Durchgangs-Arztverfahren der Berufsgenossenschaft.....	59
B-[6].11 Apparative Ausstattung.....	60
B-[6].12 Personelle Ausstattung.....	61
B-[7] Fachabteilung Klinik für Geburtshilfe.....	63
B-[7].1 Name der Organisationseinheit/Fachabteilung.....	63
B-[7].2 Versorgungsschwerpunkte [Klinik für Geburtshilfe]	63
B-[7].3 Medizinisch-pflegerische Leistungsangebote [Klinik für Geburtshilfe]	63

B-[7].4 Nicht-medizinische Serviceangebote [Klinik für Geburtshilfe].....	64
B-[7].5 Fallzahlen der Organisationseinheit / Fachabteilung	64
B-[7].6 Diagnosen nach ICD	65
B-[7].7 Prozeduren nach OPS.....	65
B-[7].8 Ambulante Behandlungsmöglichkeiten.....	66
B-[7].9 Ambulante Operationen nach § 115b SGB V	66
B-[7].10 Zulassung zum Durchgangs-Arztverfahren der Berufsgenossenschaft.....	66
B-[7].11 Apparative Ausstattung.....	66
B-[7].12 Personelle Ausstattung.....	67
B-[8] Fachabteilung Klinik für Neurologie	69
B-[8].1 Name der Organisationseinheit/Fachabteilung.....	69
B-[8].2 Versorgungsschwerpunkte [Klinik für Neurologie]	69
B-[8].3 Medizinisch-pflegerische Leistungsangebote [Klinik für Neurologie]	69
B-[8].4 Nicht-medizinische Serviceangebote [Klinik für Neurologie].....	70
B-[8].5 Fallzahlen der Organisationseinheit / Fachabteilung	70
B-[8].6 Diagnosen nach ICD	71
B-[8].7 Prozeduren nach OPS.....	71
B-[8].8 Ambulante Behandlungsmöglichkeiten.....	72
B-[8].9 Ambulante Operationen nach § 115b SGB V	72
B-[8].10 Zulassung zum Durchgangs-Arztverfahren der Berufsgenossenschaft.....	72
B-[8].11 Apparative Ausstattung.....	73
B-[8].12 Personelle Ausstattung.....	74
B-[9] Fachabteilung Klinik für Anästhesiologie, Intensivmedizin und Schmerztherapie	76
B-[9].1 Name der Organisationseinheit/Fachabteilung.....	76
B-[9].2 Versorgungsschwerpunkte [Klinik für Anästhesiologie, Intensivmedizin und Schmerztherapie]	76
B-[9].3 Medizinisch-pflegerische Leistungsangebote [Klinik für Anästhesiologie, Intensivmedizin und Schmerztherapie].....	77
B-[9].4 Nicht-medizinische Serviceangebote [Klinik für Anästhesiologie, Intensivmedizin und Schmerztherapie]	77
B-[9].5 Fallzahlen der Organisationseinheit / Fachabteilung	78
B-[9].6 Diagnosen nach ICD	78
B-[9].7 Prozeduren nach OPS.....	79
B-[9].8 Ambulante Behandlungsmöglichkeiten.....	79
B-[9].9 Ambulante Operationen nach § 115b SGB V	79
B-[9].10 Zulassung zum Durchgangs-Arztverfahren der Berufsgenossenschaft.....	79
B-[9].11 Apparative Ausstattung.....	80
B-[9].12 Personelle Ausstattung.....	81
B-[10] Fachabteilung Klinik für Innere Medizin - Schwerpunkt Angiologie und kardiovaskuläre Frührehabilitation	83
B-[10].1 Name der Organisationseinheit/Fachabteilung.....	83
B-[10].2 Versorgungsschwerpunkte [Klinik für Innere Medizin - Schwerpunkt Angiologie und kardiovaskuläre Frührehabilitation]	83
B-[10].3 Medizinisch-pflegerische Leistungsangebote [Klinik für Innere Medizin - Schwerpunkt Angiologie und kardiovaskuläre Frührehabilitation]	84
B-[10].4 Nicht-medizinische Serviceangebote [Klinik für Innere Medizin - Schwerpunkt Angiologie und kardiovaskuläre Frührehabilitation]	84
B-[10].5 Fallzahlen der Organisationseinheit / Fachabteilung.....	84
B-[10].6 Diagnosen nach ICD.....	85
B-[10].7 Prozeduren nach OPS.....	85
B-[10].8 Ambulante Behandlungsmöglichkeiten.....	86
B-[10].9 Ambulante Operationen nach § 115b SGB V	86
B-[10].10 Zulassung zum Durchgangs-Arztverfahren der Berufsgenossenschaft.....	86
B-[10].11 Apparative Ausstattung.....	87
B-[10].12 Personelle Ausstattung.....	88

B-[11] Fachabteilung Institut für diagnostische und interventionelle Radiologie	90
B-[11].1 Name der Organisationseinheit/Fachabteilung.....	90
B-[11].2 Versorgungsschwerpunkte [Institut für diagnostische und interventionelle Radiologie].....	90
B-[11].3 Medizinisch-pflegerische Leistungsangebote [Institut für diagnostische und interventionelle Radiologie].....	90
B-[11].4 Nicht-medizinische Serviceangebote [Institut für diagnostische und interventionelle Radiologie]	90
B-[11].5 Fallzahlen der Organisationseinheit / Fachabteilung	90
B-[11].6 Diagnosen nach ICD.....	91
B-[11].7 Prozeduren nach OPS.....	91
B-[11].8 Ambulante Behandlungsmöglichkeiten.....	91
B-[11].9 Ambulante Operationen nach § 115b SGB V	92
B-[11].10 Zulassung zum Durchgangs-Arztverfahren der Berufsgenossenschaft.....	92
B-[11].11 Apparative Ausstattung.....	92
B-[11].12 Personelle Ausstattung.....	93
Teil C - Qualitätssicherung	95
C-1 Teilnahme externe vergleichende Qualitätssicherung nach § 137 Abs. 1 Satz 3 Nr. 1 SGB V (BQS-Verfahren)	95
C-2 Externe Qualitätssicherung nach Landesrecht gemäß § 112 SGB V.....	95
C-3 Qualitätssicherung bei Teilnahme an Disease-Management-Programmen (DMP) nach § 137f SGB V	95
C-4 Teilnahme an sonstigen Verfahren der externen vergleichenden Qualitätssicherung.....	95
C-5 Umsetzung der Mindestmengenvereinbarung nach § 137 SGB V	96
C-6 Umsetzung von Beschlüssen des Gemeinsamen Bundesausschusses zur Qualitätssicherung nach § 137 Abs. 1 Satz 1 Nr. 2 SGB V [neue Fassung] ("Strukturqualitätsvereinbarung")	96
Teil D - Qualitätsmanagement	97
D-1 Qualitätspolitik	97
D-2 Qualitätsziele.....	99
D-3 Aufbau des einrichtungsinternen Qualitätsmanagements	99
D-4 Instrumente des Qualitätsmanagements.....	102
D-5 Qualitätsmanagementprojekte.....	103
D-6 Bewertung des Qualitätsmanagements.....	103

Einleitung



Abbildung: DRK Kliniken Berlin | Köpenick

Ein umfassendes Qualitätsmanagement im Krankenhaus ist für Patienten und Kostenträger gleichermaßen wichtig.

Die DRK Kliniken Berlin sind auf dem Weg der „kontinuierlichen Verbesserung“ im Jahr 2008 erneut ein gutes Stück Weg vorangekommen. Unser Qualitätsbericht legt hierüber Rechenschaft ab.

Der Bericht orientiert sich an den Vorgaben für „Qualitätsberichte der nach § 108 SGB V zugelassenen Krankenhäuser“, so wie sie Krankenkassensystemverbände, Krankenhausgesellschaft, Bundesärzteschaft und medizinisch-pflegerische Berufsorganisationen vereinbart haben.

Die einheitliche Gestalt - in Verbindung mit der Veröffentlichungspflicht - dient dazu, Vergleichbarkeit herzustellen. Diesem Wettbewerb stellen wir uns.

Verantwortlich:

Name	Abteilung	Tel. Nr.	Fax Nr.	Email
Prof. Dr. med. Thomas Kersting	Geschäftsführung	(030) 3035-5005	(030) 3035-5009	geschaefsfuehrung@drk-kliniken-berlin.de
RA Alexander-David Pillokat	Geschäftsführung	(030) 3035-5005	(030) 3035-5009	geschaefsfuehrung@drk-kliniken-berlin.de
Oberin Heidi Schäfer-Frischmann	Zentrale Leitung: Pflege- und Funktionsdienst	(030) 3035-5451	(030) 3035-5473	sekrosf@drk-schwesternschaft-berlin.de
Dr. med. Hans Alsen	Qualitätsmanagement (verantw.)	(030) 3035-5208	(030) 3035-5230	h.alsen@drk-kliniken-berlin.de
Dr. med. Bidjan Sobhani	Bereichsleitung Strategie und Innovation	(030) 3035-5206	(030) 3035-5230	b.sobhani@drk-kliniken-berlin.de
Dipl. Betriebswirt Walter Vankann	Bereichsleitung Betriebswirtschaft	(030) 3035-5350	(030) 3035-5223	w.vankann@drk-kliniken-berlin.de
Priv.-Doz. Dr. med. Hartmut Kern	Ärztliche Leitung	(030) 3035-3311	(030) 3035-3314	h.kern@drk-kliniken-berlin.de
Frank Armbrust	Verwaltungsleitung	(030) 3035-3482	(030) 3035-3420	f.armbrust@drk-kliniken-berlin.de
Ltr. Oberschwester Annemarie Trabitzsch	Pflegedienstleitung	(030) 3035-3365	(030) 3035-3375	a.trabitzsch@drk-kliniken-berlin.de

Links:

Startseite der DRK Kliniken Berlin | Köpenick
<http://www.drk-kliniken-berlin.de/Koepenick.110.0.html>

Leitbild, Jahresberichte, Patienten-Informationsbroschüren der DRK Kliniken Berlin:
<http://www.drk-kliniken-berlin.de/Publikationen.217.0.html>

Veranstaltungen der DRK Kliniken Berlin:
<http://www.drk-kliniken-berlin.de/Veranstaltungen.564.0.html?origin=menu>

Pressemitteilungen der DRK Kliniken Berlin:
<http://www.drk-kliniken-berlin.de/Pressemeldungen.262.0.html>

Startseite der DRK Schwesternschaft Berlin:
<http://www.drk-schwesternschaft-berlin.de>

Die Krankenhausleitung, vertreten durch Dr. med. Hans Alsen, ist verantwortlich für die Vollständigkeit und Richtigkeit der Angaben im Qualitätsbericht.

Teil A - Struktur- und Leistungsdaten des Krankenhauses

A-1 Allgemeine Kontaktdaten des Krankenhauses

Hausanschrift:

DRK Kliniken Berlin | Köpenick
Salvador-Allende-Straße 2 - 8
12559 Berlin

E-Mail:

email@drk-kliniken-koepenick.de

Internet:

<http://www.drk-kliniken-berlin.de/Koepenick.110.0.html>

A-2 Institutionskennzeichen des Krankenhauses

261101311

A-3 Standort(nummer)

00

A-4 Name und Art des Krankenhausträgers

Name:

Zweite Gemeinnützige Krankenhaus GmbH Deutsches Rotes Kreuz Schwesternschaft Berlin

Art:

freigemeinnützig

A-5 Akademisches Lehrkrankenhaus

Ja

Universität:

Humboldt-Universität zu Berlin (Charité)

A-6 Organisationsstruktur des Krankenhauses

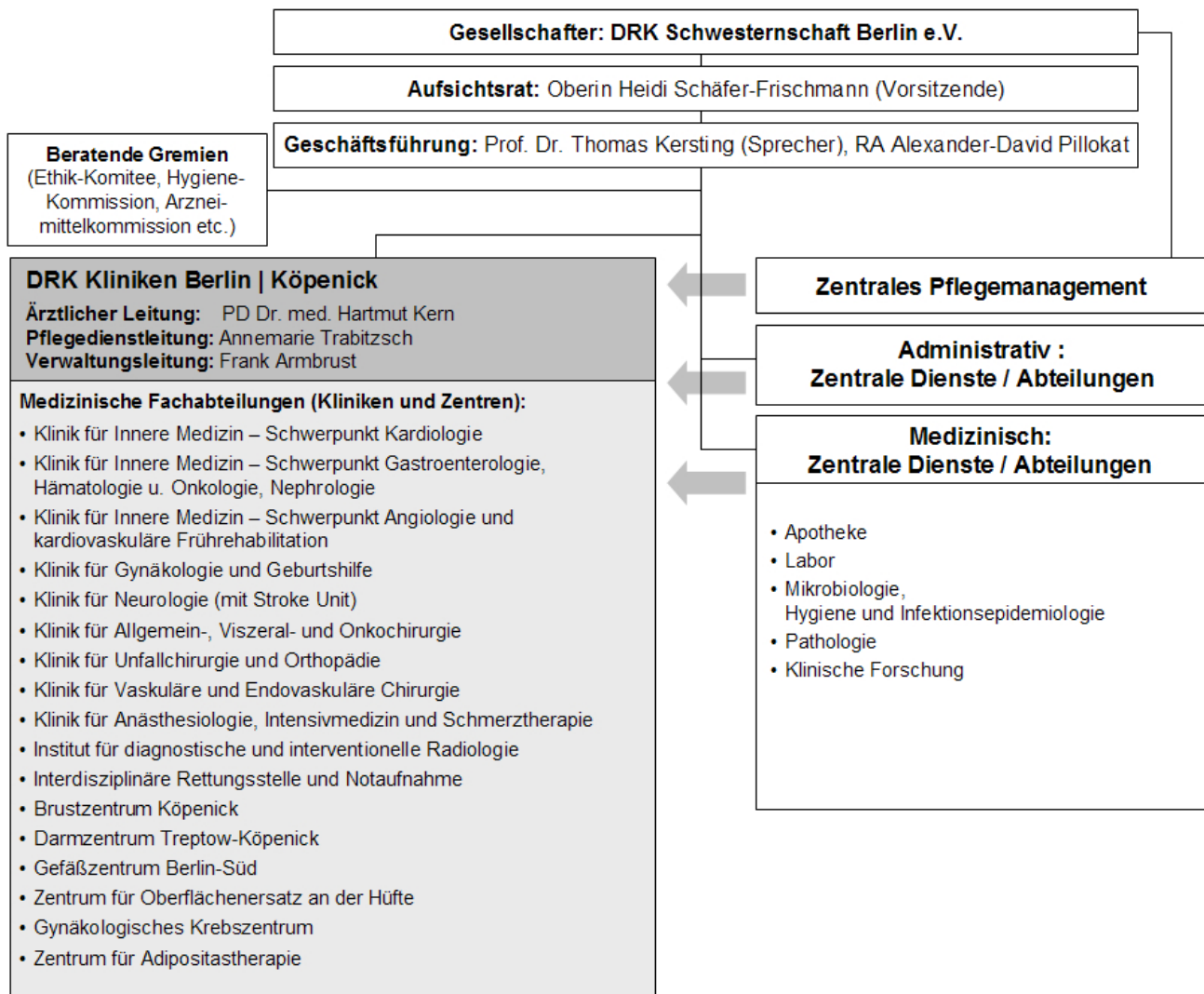

Organigramm: Organisationsstruktur DRK Kliniken Berlin | Köpenick

A-7 Regionale Versorgungsverpflichtung für die Psychiatrie

Für psychiatrische Fachkrankenhäuser bzw. Krankenhäuser mit einer psychiatrischen Fachabteilung:
Besteht eine regionale Versorgungsverpflichtung?

Nein

A-8 Fachabteilungsübergreifende Versorgungsschwerpunkte des Krankenhauses

Nr.	Fachabteilungsübergreifender Versorgungsschwerpunkt:	Fachabteilungen, die an dem Versorgungsschwerpunkt beteiligt sind:	Kommentar / Erläuterung:
VS10	Abdominalzentrum (Magen-Darm-Zentrum)	Gastroenterologie, Chirurgie	Sowohl die konservative als auch chirurgische Behandlung von Erkrankungen des Abdomens basiert auf der Zusammenarbeit der Abteilungen Gastroenterologie und Chirurgie.
VS11	Adipositaszentrum	Chirurgie, Anästhesie, Innere Medizin, Endokrinologie, Physiotherapie	Zentrum für Adipositaschirurgie: Auf Basis eines interdisziplinären Behandlungskonzeptes wird die morbid Adipositas behandelt.
VS13	Beckenbodenzentrum	Gynäkologie, Chirurgie, Urologie	Auf Basis der Koloproktologie sowie Enddarmkrankungen in der Chirurgie erfolgt die interdisziplinäre Behandlung bei Beckenbodenstörungen in Zusammenarbeit mit Chirurgie, Gynäkologie und Urologie.
VS01	Brustzentrum	Frauenheilkunde, Radiologie, Pathologie	Die Diagnostik und Behandlung von Erkrankungen der weiblichen Brust stehen im Mittelpunkt der Zusammenarbeit der Fachdisziplinen Frauenheilkunde, Radiologie (digitale Mammadiagnostik) und Pathologie. Es besteht ein DMP-Vertrag; die Zertifizierung durch die Deutsche Krebsgesellschaft und die Gesellschaft für Senologie wurde erfolgreich abgeschlossen.
VS00	Darmzentrum Treptow-Köpenick	Chirurgie, Gastroenterologie, Pathologie, Radiologie, Strahlentherapie	Durch die Deutsche Krebsgesellschaft zertifiziertes Zentrum zur Behandlung bösartiger Erkrankungen des Darmes.
VS00	Endokrine Chirurgie	Chirurgie, Endokrinologie, Kardiologie, Nuklearmedizin	Auf der Basis der interdisziplinären Zusammenarbeit der Fächer werden endokrine Erkrankungen interdisziplinär behandelt.
VS03	Schlaganfallzentrum	Neurologie, Kardiologie, Physikalisch-Rehabilitative Medizin	Die Stroke-Unit in Kooperation mit den Abteilungen für Neurologie, Kardiologie und Physikalisch-Rehabilitative Medizin bildet das Zentrum für die Behandlung von Schlaganfallpatienten.

Nr.	Fachabteilungsübergreifender Versorgungsschwerpunkt:	Fachabteilungen, die an dem Versorgungsschwerpunkt beteiligt sind:	Kommentar / Erläuterung:
VS08	Zentrum für Gefäßmedizin	Gefäßchirurgie, Angiologie, Radiologie, Neurologie	Die Abteilungen Gefäßchirurgie, Angiologie, Radiologie und Neurologie bilden die fachliche Grundlage für eine umfassende Versorgung von Gefäßerkrankungen auf hohem Qualitätsniveau.
VS49	Zentrum für Orthopädie und Unfallchirurgie	Unfallchirurgie	Die Abteilung Unfallchirurgie und Orthopädie bildet gemeinsam mit der unfallchirurgischen Abteilung der DRK Kliniken Berlin Westend das hausübergreifende Zentrum für Endoprothetik an den DRK Kliniken Berlin. Ein Schwerpunkt liegt in der Oberflächenersatztherapie bei Hüftgelenksendoprothetik.

A-9 Fachabteilungsübergreifende medizinisch-pflegerische Leistungsangebote des Krankenhauses

Nr.	Medizinisch-pflegerisches Leistungsangebot:	Kommentar / Erläuterung:
MP04	Atemgymnastik/-therapie	
MP05	Babyschwimmen	
MP06	Basale Stimulation	in den Bereichen Neurologie und Intensivstation
MP07	Beratung/Betreuung durch Sozialarbeiter und Sozialarbeiterinnen	
MP08	Berufsberatung/Rehabilitationsberatung	
MP09	Besondere Formen/Konzepte der Betreuung von Sterbenden	
MP10	Bewegungsbad/Wassergymnastik	u. a. therapeutisches Schwimmen für Schwangere
MP11	Bewegungstherapie	
MP12	Bobath-Therapie (für Erwachsene und/oder Kinder)	

Nr.	Medizinisch-pflegerisches Leistungsangebot:	Kommentar / Erläuterung:
MP00	Chronische Schmerztherapie	Seit einigen Jahren wird eine rasch anwachsende Zahl stationärer Patienten mit chronischen Schmerzerkrankungen von "speziellen" Schmerztherapeuten konsiliarisch oder multimodal interdisziplinär behandelt. Es besteht eine enge Zusammenarbeit zwischen den Kliniken für Anästhesie, Chirurgie, den Tumorzentren der Klinik und den Psychologen sowie mit den DRK Kliniken Berlin Westend (Kliniken für Psychosomatik, Psychiatrie und Strahlentherapie). Das Leistungsspektrum umfasst Tumorschmerzen, Neuropathische Schmerzen und Schmerzen des Bewegungsapparates. Zusätzlich werden alle invasiven Verfahren sowie stationäre Opioidrotation, medikamentöse Entzugsbehandlung und psychologische Schmerztherapie, die auf verhaltenstherapeutischer Basis beruht, angeboten.
MP14	Diät- und Ernährungsberatung	
MP15	Entlassungsmanagement/Brückenpflege/ Überleitungspflege	
MP16	Ergotherapie/Arbeitstherapie	
MP58	Ethikberatung/Ethische Fallbesprechung	
MP18	Fußreflexzonenmassage	
MP21	Kinästhetik	in den Abteilungen Neurologie und Intensivstation
MP24	Manuelle Lymphdrainage	
MP25	Massage	
MP26	Medizinische Fußpflege	in Kooperation mit einer Praxis
MP29	Osteopathie/Chiropraktik/Manuelle Therapie	
MP31	Physikalische Therapie/Bädertherapie	
MP32	Physiotherapie/Krankengymnastik als Einzel- und/oder Gruppentherapie	
MP33	Präventive Leistungsangebote/Präventionskurse	Raucherentwöhnungskurse
MP60	Propriozeptive neuromuskuläre Fazilitation (PNF)	
MP34	Psychologisches/psychotherapeutisches Leistungsangebot/ Psychosozialdienst	
MP35	Rückenschule/Haltungsschulung/ Wirbelsäulengymnastik	

Nr.	Medizinisch-pflegerisches Leistungsangebot:	Kommentar / Erläuterung:
MP37	Schmerztherapie/-management	Seit dem Jahrtausendwechsel wurde in den DRK Kliniken Berlin ein klinikverbundweites, interdisziplinäres und interprofessionelles Schmerzmanagement eingeführt und stetig optimiert. Basis des Verfahrens zum Umgang mit Schmerzen waren der Sachverstand unserer Schmerzexperten, die Rückmeldungen aus Patientenumfragen und die hohen Anforderungen der Standards der Joint Commission International, unserem Qualitätsmanagementsystem. Regelmäßig werden Schulungen gehalten, SchmerzmentorInnen auf den Stationen ausgebildet und wir investieren in modernste Schmerzpumpen, um eine optimale patientenkontrollierte Schmerztherapie anbieten zu können. Seit 2004 nehmen die DRK Kliniken Berlin Westend stellvertretend an dem Forschungsprojekt „Schmerzfrees Krankenhaus“ teil. Die erfolgreiche Teilnahme spiegelt sich in der Zertifizierung der Kliniken als „Schmerzfrees Krankenhaus“ im August 2007 durch den Certkom e.V. wider. Dieser Service steht an 365 Tagen jeweils 24h pro Tag zur Verfügung.
MP63	Sozialdienst	
MP64	Spezielle Angebote für die Öffentlichkeit	Tage der offenen Tür, ambulante Sportgruppen, Besichtigung Kreißsaal
MP13	Spezielles Leistungsangebot für Diabetiker und Diabetikerinnen	
MP42	Spezielles pflegerisches Leistungsangebot	Betreuung onkologischer PatientInnen und PatientInnen mit Schluckstörungen
MP45	Stomatherapie/-beratung	
MP47	Versorgung mit Hilfsmitteln/Orthopädietechnik	in Kooperation
MP48	Wärme- und Kälteanwendungen	
MP49	Wirbelsäulengymnastik	
MP52	Zusammenarbeit mit/Kontakt zu Selbsthilfegruppen	Selbsthilfegruppen: Darmzentrum, Brustzentrum, Gynäkologisches Krebszentrum
MP68	Zusammenarbeit mit Pflegeeinrichtungen/Angebot ambulanter Pflege/Kurzzeitpflege	

A-10 Allgemeine nicht-medizinische Serviceangebote des Krankenhauses

Nr.	Serviceangebot:	Kommentar / Erläuterung:
SA00	Anmerkung	Weitere Ausstattungsmerkmale sind in den Abschnitten B-[x].4 aufgeführt. Nicht alle aufgeführten Merkmale stehen den Patienten kostenlos zur Verfügung.
SA01	Aufenthaltsräume	
SA55	Beschwerdemanagement	
SA22	Bibliothek	
SA23	Cafeteria	

Nr.	Serviceangebot:	Kommentar / Erläuterung:
SA44	Diät-/Ernährungsangebot	
SA41	Dolmetscherdienste	externer Dienst
SA02	Ein-Bett-Zimmer	
SA24	Faxempfang für Patienten	
SA26	Frisiersalon	Friseur auf Bestellung
SA46	Getränkeautomat	
SA27	Internetzugang	auf Wunsch
SA28	Kiosk/ Einkaufsmöglichkeiten	
SA30	Klinikeigene Parkplätze für Besucher und Patienten	
SA31	Kulturelle Angebote	
SA32	Maniküre/Pediküre	auf Wunsch
SA47	Nachmittagstee/-kaffee	
SA51	Orientierungshilfen	Wegweiser
SA33	Parkanlage	
SA56	Patientenfürsprache	
SA34	Rauchfreies Krankenhaus	
SA42	Seelsorge	
SA54	Tageszeitungsangebot	
SA08	Teeküche für Patienten und Patientinnen	
SA10	Zwei-Bett-Zimmer	

A-11 Forschung und Lehre des Krankenhauses

A-11.1 Forschungsschwerpunkte

Der Forschungsschwerpunkt in den DRK Kliniken liegt in der Klinischen Forschung. Der Umfang dieser Klinischen Forschung reicht von Beteiligungen an multizentrischen Studien, die für zertifizierte Klinische Zentren vorgeschrieben und notwendig sind (Brustzentren Köpenick und Westend, Darmzentrum Köpenick, Tumorzentrum Mitte), bis zu dem im Juli 2008 begonnenen Aufbau eines Zentrums für Klinische Forschung, das sämtliche diesbezügliche Aktivitäten bündelt und koordiniert (Leiter: Prof. Dr. H.-F. Vöhringer).

Neben Register-Arbeiten sowohl für lokale (Herzinfarktregister Berlin e.V.) als auch für nationale klinische Projekte (z.B. DES [drug eluting stent] - register der Dt. Gesellschaft für Kardiologie) werden in diesem Zentrum im Rahmen von internationalen Untersuchungen neue antikoagulatorische Substanzen beim Vorhofflimmern, der venösen Thrombose und der Lungenembolie untersucht. Darüber hinaus stehen beim akuten koronaren Syndrom sowohl antiaggregatorisch auf Blutplättchen wirkende Pharmaka als auch die Cholesterin-Synthese beeinflussende Substanzen im Mittelpunkt des wissenschaftlichen Interesses.

Es ist beabsichtigt, die diesbezüglichen Aktivitäten sowohl personell als auch in den örtlichen Gegebenheiten an allen 3 Standorten auszubauen.

A-11.2 Akademische Lehre

Nr.	Akademische Lehre und weitere ausgewählte wissenschaftliche Tätigkeiten:	Kommentar/Erläuterung:
FL01	Dozenten/Lehrbeauftragungen an Hochschulen und Universitäten	Ärzte mit Lehrbefähigung nehmen Dozententätigkeiten in wissenschaftlichen Einrichtungen wahr.
FL03	Studierendenausbildung (Famulatur/Praktisches Jahr)	Akademisches Lehrkrankenhaus der Humboldt-Universität zu Berlin (Charité)

A-11.3 Ausbildung in anderen Heilberufen

Nr.	Ausbildung in anderen Heilberufen:	Kommentar/Erläuterung:
HB01	Gesundheits- und Krankenpfleger und Gesundheits- und Krankenpflegerin	Im Bildungszentrum werden für die Ausbildung "Gesundheits- und Krankenpflegerin" bzw. "Gesundheits- und Krankenpfleger" 250 Ausbildungsplätzen angeboten. Die theoretische Ausbildung erfolgt zentral am Standort in den DRK Kliniken Berlin Westend. Die praktische Ausbildung erfolgt in allen Einrichtungen des Unternehmensverbundes der DRK Kliniken Berlin.

A-12 Anzahl der Betten im gesamten Krankenhaus nach § 108/109 SGB V

490 Betten

A-13 Fallzahlen des Krankenhauses

Vollstationäre Fallzahl: 19.241

Ambulante Fallzahlen
Fallzählweise: 57.778

A-14 Personal des Krankenhauses

A-14.1 Ärzte und Ärztinnen

	Anzahl	Kommentar/ Erläuterung
Ärzte und Ärztinnen insgesamt (außer Belegärzte und Belegärztinnen)	187,2 Vollkräfte	
davon Fachärzte und Fachärztinnen	91,7 Vollkräfte	
Belegärzte und Belegärztinnen (nach § 121 SGB V)	0 Personen	
Ärzte und Ärztinnen, die keiner Fachabteilung zugeordnet sind	9,3 Vollkräfte	Labor, Pathologie, Erste Hilfe, Med. Controlling

A-14.2 Pflegepersonal

	Anzahl	Ausbildungsdauer	Kommentar/ Erläuterung
Gesundheits- und Krankenpfleger und Gesundheits- und Krankenpflegerinnen	327,0 Vollkräfte	3 Jahre	
Gesundheits- und Kinderkrankenpfleger und Gesundheits- und Kinderkrankenpflegerinnen	16,0 Vollkräfte	3 Jahre	
Altenpfleger und Altenpflegerinnen	0,0 Vollkräfte	3 Jahre	
Pflegeassistenten und Pflegeassistentinnen	0,0 Vollkräfte	2 Jahre	
Krankenpflegehelfer und Krankenpflegehelferinnen	1,5 Vollkräfte	1 Jahr	
Pflegehelfer und Pflegehelferinnen	0,0 Vollkräfte	ab 200 Std. Basiskurs	
Entbindungspfleger und Hebammen	16 Personen	3 Jahre	davon Beleghebammen: 4
Operationstechnische Assistenten und Operationstechnische Assistentinnen	0,0 Vollkräfte	3 Jahre	
Arzthelfer und Arzthelferin	11,0		Der Einsatz von Arzthelferinnen erfolgt überwiegend für die Administration und patientennahe Dokumentation, Unterstützung bei der Aufnahme, Verlegung und Entlassung sowie für Assistenz Tätigkeiten im Zusammenhang mit der Patientenversorgung.
Pflegedienstleitung	4,0		

Teil B - Struktur- und Leistungsdaten der Organisationseinheiten / Fachabteilungen

B-[1] Fachabteilung Klinik für Innere Medizin - Schwerpunkt Kardiologie

B-[1].1 Name der Organisationseinheit/Fachabteilung

Klinik für Innere Medizin - Schwerpunkt Kardiologie

Art der Abteilung: Hauptabteilung

Fachabteilungsschlüssel: 0300 Kardiologie

Chefärztinnen/-ärzte:

Titel:	Name, Vorname:	Funktion:	Tel. Nr., Email:	Sekretariat:	Belegarzt / KH-Arzt:
Priv.-Doz. Dr. med.	Opitz, Christian	Chefarzt	030 - 3035 33 18		KH-Arzt

B-[1].2 Versorgungsschwerpunkte [Klinik für Innere Medizin - Schwerpunkt Kardiologie]

Nr.	Versorgungsschwerpunkte im Bereich Klinik für Innere Medizin - Schwerpunkt Kardiologie :	Kommentar / Erläuterung:
VI02	Diagnostik und Therapie der pulmonalen Herzkrankheit und von Krankheiten des Lungenkreislaufes	Spiroergometrie: vor allem bei Patienten mit Herzinsuffizienz und pulmonaler Hypertonie (Belastungsuntersuchung auf dem Fahrradergometer, mit gleichzeitiger Bestimmung der Sauerstoffaufnahme)
VI15	Diagnostik und Therapie von Erkrankungen der Atemwege und der Lunge	Ganzkörperplethysmographie (Lungenfunktion)

Nr.	Versorgungsschwerpunkte im Bereich Klinik für Innere Medizin - Schwerpunkt Kardiologie :	Kommentar / Erläuterung:
VI01	Diagnostik und Therapie von ischämischen Herzkrankheiten	<ul style="list-style-type: none"> - Rechtsherzkatheter: Druck-, Sauerstoff- und Oxymetriemessung im rechten Herzen mit und ohne Belastung, - Linksherzkatheter: Druck- und Sauerstoffmessung in der Aorta und der linken Herzkammer, - Ventrikulographie: Kontrastdarstellung der linken Herzkammer, - Koronarangiographie: Kontrastdarstellung der Herzkranzgefäße, - STENTS: Implantation von Gefäßstützen, mehrheitlich aus Metallgeflecht in Koronararterien, Ballondilatation der Koronararterie - PTCA: Dilatation (Aufweitung) von stenosierten (verengten) Gefäßen
VI03	Diagnostik und Therapie von sonstigen Formen der Herzkrankheit	<ul style="list-style-type: none"> - 12-Kanal-EKG, Langzeit-EKG, Belastungs-EKG - Langzeit-Blutdruckmessung - Kipptischuntersuchung - Dynamische und pharmakologische Stressechokardiographie - Transthorakale Dopplerechokardiographie (TTE) - Echokardiographie: Ultraschalluntersuchung des Herzens
VC05	Schrittmachereingriffe	Ein- und Zweikammer-Herzschrittmacher-Implantationen, große Herzschrittmacher-Ambulanz, Herzkathetersprechstunde

B-[1].3 Medizinisch-pflegerische Leistungsangebote [Klinik für Innere Medizin - Schwerpunkt Kardiologie]

Nr.	Medizinisch-pflegerisches Leistungsangebot:	Kommentar / Erläuterung:
MP00	Anmerkung	Weitere Leistungsangebote sind in Abschnitt A-9 ("Fachabteilungsübergreifende medizinisch-pflegerische Leistungsangebote des Krankenhauses") aufgeführt.
MP51	Wundmanagement	Die Versorgung chronischer, komplizierter Wunden erfolgt in interdisziplinärer Zusammenarbeit insbesondere mit der Gefäßchirurgie und Angiologie, aber auch mit anderen Abteilungen des Hauses. Die DRK Kliniken Berlin räumen hierdurch dem in der Akutkrankenversorgung vernachlässigten Versorgungsbereich eine hohe Priorität ein.

B-[1].4 Nicht-medizinische Serviceangebote [Klinik für Innere Medizin - Schwerpunkt Kardiologie]

Nr.	Serviceangebot:	Kommentar / Erläuterung:
SA00	Anmerkung	Weitere Serviceangebote sind in Abschnitt A-10 ("Allgemeine nicht-medizinische Serviceangebote des Krankenhauses") aufgeführt. Nicht alle aufgeführten Merkmale stehen den Patienten kostenlos zur Verfügung.
SA14	Fernsehgerät am Bett/im Zimmer	
SA20	Frei wählbare Essenszusammenstellung (Komponentenwahl)	
SA00	Getränkereitstellung	
SA06	Rollstuhlgerechte Nasszellen	
SA17	Rundfunkempfang am Bett	
SA18	Telefon	

B-[1].5 Fallzahlen der Organisationseinheit / Fachabteilung

Vollstationäre Fallzahl: 3503

B-[1].6 Diagnosen nach ICD

B-[1].6.1 Hauptdiagnosen nach ICD

Rang	ICD-10- Ziffer* (3-stellig):	Fallzahl:	Umgangssprachliche Bezeichnung:
1	I48	404	Herzrhythmusstörung, ausgehend von den Vorhöfen des Herzens
2	I25	388	Herzkrankheit durch anhaltende (chronische) Durchblutungsstörungen des Herzens
3	I50	371	Herzschwäche
4	I21	315	Akuter Herzinfarkt
5	I20	213	Anfallsartige Enge und Schmerzen in der Brust - Angina pectoris
6	I10	149	Bluthochdruck ohne bekannte Ursache
7	R07	139	Hals- bzw. Brustschmerzen
8	I11	79	Bluthochdruck mit Herzkrankheit
8	J44	79	Sonstige anhaltende (chronische) Lungenkrankheit mit Verengung der Atemwege - COPD
10	I49	78	Sonstige Herzrhythmusstörung

* Hauptdiagnose gemäß der jeweils geltenden Fassung der Deutschen Kodierrichtlinien

B-[1].6.2 Weitere Kompetenzdiagnosen

Rang	ICD-10 Ziffer (3-5-stellig):	Anzahl:	Umgangssprachliche Bezeichnung:
1	I47	73	Anfallsweise auftretendes Herzrasen
2	I44	56	Herzrhythmusstörung durch eine Störung der Erregungsleitung innerhalb des Herzens - AV-Block bzw. Linksschenkelblock
3	I26	45	Verschluss eines Blutgefäßes in der Lunge durch ein Blutgerinnsel - Lungenembolie
4	I42	34	Krankheit der Herzmuskulatur (Kardiomyopathie) ohne andere Ursache
5	I35	32	Krankheit der Aortenklappe, nicht als Folge einer bakteriellen Krankheit durch Streptokokken verursacht
6	I27	31	Sonstige durch eine Lungenkrankheit bedingte Herzkrankheit

B-[1].7 Prozeduren nach OPS

B-[1].7.1 Durchgeführte Prozeduren nach OPS

Rang	OPS-301 Ziffer (4-stellig):	Anzahl:	Umgangssprachliche Bezeichnung:
1	1-275	1570	Untersuchung des linken Herzens mit einem über die Schlagader ins Herz gelegten Katheter
2	8-837	1284	Behandlung von verengten Herzkranzgefäßen mit Zugang über einen ins Herz gelegten Katheter
3	8-83b	695	Zusatzinformationen zu Materialien
4	8-640	143	Behandlung von Herzrhythmusstörungen mit Stromstößen - Defibrillation
5	8-800	104	Übertragung (Transfusion) von Blut, roten Blutkörperchen bzw. Blutplättchen eines Spenders auf einen Empfänger
6	1-273	99	Untersuchung der rechten Herzhälfte mit einem über die Vene ins Herz gelegten Schlauch (Katheter)
7	5-377	95	Einsetzen eines Herzschrittmachers bzw. eines Impulsgebers (Defibrillator)
8	5-378	47	Entfernung, Wechsel bzw. Korrektur eines Herzschrittmachers oder Defibrillators
9	6-002	37	Gabe von Medikamenten gemäß Liste 2 des Prozedurenkatalogs
10	3-052	35	Ultraschall des Herzens (Echokardiographie) von der Speiseröhre aus - TEE

B-[1].7.2 Weitere Kompetenzprozeduren

keine Angaben

B-[1].8 Ambulante Behandlungsmöglichkeiten

Nr:	Art der Ambulanz:	Bezeichnung der Ambulanz:	Nr. / Leistung:	Kommentar / Erläuterung:
AM00	Ambulanz für pulmonale Hypertonie	PH-Ambulanz	Diagnostik und Therapie der Hypertonie (Hochdruckkrankheit) (VI07)	EKG, Labor, Echo, Ergometrie
AM14	Ambulanz im Rahmen von DMP			
AM10	Medizinisches Versorgungszentrum nach § 95 SGB V		Diagnostik und Therapie von sonstigen Formen der Herzkrankheit (VI03)	
AM08	Notfallambulanz (24h)	1.Hilfe		
AM07	Privatambulanz		Diagnostik und Therapie von ischämischen Herzkrankheiten (VI01)	
AM11	Vor- und nachstationäre Leistungen nach § 115a SGB V			EKG, Echokardiographie, Spiroergometrie

B-[1].9 Ambulante Operationen nach § 115b SGB V

trifft nicht zu / entfällt

B-[1].10 Zulassung zum Durchgangs-Arztverfahren der Berufsgenossenschaft

nicht vorhanden

B-[1].11 Apparative Ausstattung

Nr.	Vorhandene Geräte:	Umgangssprachliche Bezeichnung:	24h:	Kommentar / Erläuterung:
AA58	24h-Blutdruck-Messung		Ja	
AA59	24h-EKG-Messung		Ja	
AA00	Allgemein		Ja	<p>Der Fachabteilung steht die gesamte apparative Einrichtung des Krankenhauses zur Verfügung. Insbesondere sind dies:</p> <ul style="list-style-type: none"> o Subtraktionsangiographie o CT, MRT o EEG o Geräte für Nierenersatzverfahren (Dialyse-Hämofiltration) o Chirurgische- / Gefäßchirurgische Laser o Mammographiegerät o Spirometrie / Lungenfunktionsprüfung o Beatmungsgeräte
AA03	Belastungs-EKG/Ergometrie	Belastungstest mit Herzstrommessung	Ja	
AA05	Bodyplethysmograph	Umfangreiches Lungenfunktionstestsystem	Ja	
AA40	Defibrillator	Gerät zur Behandlung von lebensbedrohlichen Herzrhythmusstörungen	Ja	
AA13	Geräte der invasiven Kardiologie	Behandlungen mittels Herzkatheter	Ja	
AA19	Kipptisch	Gerät zur Messung des Verhaltens der Kenngrößen des Blutkreislaufs bei Lageänderung	Ja	
AA54	Linksherzkathetermessplatz	Darstellung der Herzkranzgefäße mittels Röntgen-Kontrastmittel	Ja	
AA29	Sonographiegerät/Dopplersonographiegerät/Duplexsonographiegerät	Ultraschallgerät/mit Nutzung des Dopplereffekts/farbkodierter Ultraschall	Ja	
AA31	Spirometrie/Lungenfunktionsprüfung		Ja	

B-[1].12 Personelle Ausstattung

B-[1].12.1 Ärzte und Ärztinnen:

	Anzahl	Kommentar/ Erläuterung
Ärzte und Ärztinnen insgesamt (außer Belegärzte und Belegärztinnen)	28,3 Vollkräfte	
davon Fachärzte und Fachärztinnen	16 Vollkräfte	
Belegärzte und Belegärztinnen (nach § 121 SGB V)	0 Personen	

Ärztliche Fachexpertise der Abteilung:

Nr.	Facharztbezeichnung:	Kommentar / Erläuterung:
AQ01	Anästhesiologie	
AQ23	Innere Medizin	
AQ28	Innere Medizin und SP Kardiologie	

B-[1].12.2 Pflegepersonal:

	Anzahl	Ausbildungsdauer	Kommentar/ Erläuterung
Gesundheits- und Krankenpfleger und Gesundheits- und Krankenpflegerinnen	47,4 Vollkräfte	3 Jahre	
Gesundheits- und Kinderkrankenpfleger und Gesundheits- und Kinderkrankenpflegerinnen	0,4 Vollkräfte	3 Jahre	
Altenpfleger und Altenpflegerinnen	0 Vollkräfte	3 Jahre	
Pflegeassistenten und Pflegeassistentinnen	0 Vollkräfte	2 Jahre	
Krankenpflegehelfer und Krankenpflegehelferinnen	0,6 Vollkräfte	1 Jahr	
Pflegehelfer und Pflegehelferinnen	0 Vollkräfte	ab 200 Std. Basiskurs	
Entbindungspfleger und Hebammen	0 Personen	3 Jahre	
Operationstechnische Assistenten und Operationstechnische Assistentinnen	0 Vollkräfte	3 Jahre	

Pflegerische Fachexpertise der Abteilung:

Nr.	Anerkannte Fachweiterbildung/ zusätzlicher akademischer Abschluss:	Kommentar / Erläuterung:
PQ03	Hygienefachkraft	
PQ04	Intensivpflege und Anästhesie	
PQ05	Leitung von Stationen oder Funktionseinheiten	
PQ08	Operationsdienst	

Nr.	Zusatzqualifikation:	Kommentar / Erläuterung:
ZP12	Praxisanleitung	
ZP13	Qualitätsmanagement	
ZP14	Schmerzmanagement	
ZP16	Wundmanagement	

B-[1].12.3 Spezielles therapeutisches Personal:

Für die Organisationseinheit/Fachabteilung steht folgendes spezielles therapeutisches Personal zur Verfügung:

Nr.	Spezielles therapeutisches Personal:	Kommentar/ Erläuterung:
SP51	Apotheker und Apothekerin	
SP04	Diätassistent und Diätassistentin	
SP05	Ergotherapeut und Ergotherapeutin/Arbeits- und Beschäftigungstherapeut und Arbeits- und Beschäftigungstherapeutin	
SP15	Masseur/Medizinischer Bademeister und Masseurin/Medizinische Bademeisterin	
SP43	Medizinisch-technischer Assistent und Medizinisch-technische Assistentin/Funktionspersonal	
SP21	Physiotherapeut und Physiotherapeutin	
SP23	Psychologe und Psychologin	
SP25	Sozialarbeiter und Sozialarbeiterin	

B-[2] Fachabteilung Klinik für Innere Medizin - Schwerpunkt Gastroenterologie, Hämatologie u. Onkologie, Nephrologie

B-[2].1 Name der Organisationseinheit/Fachabteilung

Klinik für Innere Medizin - Schwerpunkt Gastroenterologie, Hämatologie u. Onkologie, Nephrologie

Art der Abteilung: Hauptabteilung

Fachabteilungsschlüssel: 0700 Gastroenterologie

Chefärztinnen/-ärzte:

Titel:	Name, Vorname:	Funktion:	Tel. Nr., Email:	Sekretariat:	Belegarzt / KH-Arzt:
Priv.-Doz. Dr. med.	Kahl, Stefan	Chefarzt	030 - 3035 33 19		KH-Arzt

B-[2].2 Versorgungsschwerpunkte [Klinik für Innere Medizin - Schwerpunkt Gastroenterologie, Hämatologie u. Onkologie, Nephrologie]

Nr.	Versorgungsschwerpunkte im Bereich Klinik für Innere Medizin - Schwerpunkt Gastroenterologie, Hämatologie u. Onkologie, Nephrologie:	Kommentar / Erläuterung:
VI14	Diagnostik und Therapie von Erkrankungen der Leber, der Galle und des Pankreas	ERCP: endoskopische Behandlung der Gallenwege und Bauchspeicheldrüse Endoskopischer Ultraschall (Gallenwegs- und Bauchspeicheldrüsenerkrankungen) Behandlung von Pankreaszysten und Pankreasabzessen mittels endosonographischer Techniken
VI11	Diagnostik und Therapie von Erkrankungen des Magen-Darm-Traktes	Gastroenterologie o Interventionelle Endoskopie (Magen- u. Darmspiegelungen einschließlich aller modernen endoskopischen Behandlungsmöglichkeiten) o Tumorerkrankungen des oberen Magen-Darm-Trakts, Untersuchungen mit modernen Kontrastverstärkern, ultraschallgezielte Organpunktionen o abdomineller Ultraschall inkl. Untersuchung mit modernen Kontrastverstärkern und gezielter Organpunktionen o Funktionsdiagnostik (pH-Metrie, Manometrie, H2-Atemteste, Darmmotilität)

Nr.	Versorgungsschwerpunkte im Bereich Klinik für Innere Medizin - Schwerpunkt Gastroenterologie, Hämatologie u. Onkologie, Nephrologie:	Kommentar / Erläuterung:
VI09	Diagnostik und Therapie von hämatologischen Erkrankungen	Hämatologie o internistische Onkologie (Blut- und Tumorerkrankungen)
VI08	Diagnostik und Therapie von Nierenerkrankungen	Nephrologie o Stationäre Diagnostik (incl. Nierenpunktion, Duplexsonographie der Nierendurchblutung und Dialysen)
VI18	Diagnostik und Therapie von onkologischen Erkrankungen	Hämatookologie o Hämatookologische Behandlung o Ambulante und stationäre Diagnostik und Behandlung von Erkrankungen des blutbildenden Systems, des Gerinnungssystems sowie des Immunsystems und von Tumorerkrankungen inklusive moderner Methoden, insbesondere für hochmaligne Non-Hodgkin-Lymphome, für kleinzellige Bronchialkarzinome, gastrointestinale Tumoren und Bronchialkarzinome

B-[2].3 Medizinisch-pflegerische Leistungsangebote [Klinik für Innere Medizin - Schwerpunkt Gastroenterologie, Hämatologie u. Onkologie, Nephrologie]

Nr.	Medizinisch-pflegerisches Leistungsangebot:	Kommentar / Erläuterung:
MP00	Anmerkung	Weitere Leistungsangebote sind in Abschnitt A-9 ("Fachabteilungsübergreifende medizinisch-pflegerische Leistungsangebote des Krankenhauses") aufgeführt.
MP39	Spezielle Angebote zur Anleitung und Beratung von Patienten und Angehörigen	Wöchentliche gastroenterologische Fortbildungen für Patienten
MP51	Wundmanagement	Die Versorgung chronischer, komplizierter Wunden erfolgt in interdisziplinärer Zusammenarbeit insbesondere mit der Gefäßchirurgie und Angiologie, aber auch mit anderen Abteilungen des Hauses. Die DRK Kliniken Berlin räumen hierdurch dem in der Akutkrankenversorgung vernachlässigten Versorgungsbereich eine hohe Priorität ein.

B-[2].4 Nicht-medizinische Serviceangebote [Klinik für Innere Medizin - Schwerpunkt Gastroenterologie, Hämatologie u. Onkologie, Nephrologie]

Nr.	Serviceangebot:	Kommentar / Erläuterung:
SA00	Anmerkung	Weitere Serviceangebote sind im Abschnitte A-10 ("Allgemeine nicht-medizinische Serviceangebote des Krankenhauses") aufgeführt. Nicht alle aufgeführten Merkmale stehen den Patienten kostenlos zur Verfügung.

Nr.	Serviceangebot:	Kommentar / Erläuterung:
SA14	Fernsehgerät am Bett/im Zimmer	
SA20	Frei wählbare Essenszusammenstellung (Komponentenwahl)	
SA00	Getränkereitstellung	
SA06	Rollstuhlgerechte Nasszellen	
SA17	Rundfunkempfang am Bett	
SA18	Telefon	

B-[2].5 Fallzahlen der Organisationseinheit / Fachabteilung

Vollstationäre Fallzahl: 3828

B-[2].6 Diagnosen nach ICD

B-[2].6.1 Hauptdiagnosen nach ICD

Rang	ICD-10- Ziffer* (3-stellig):	Fallzahl:	Umgangssprachliche Bezeichnung:
1	I50	172	Herzschwäche
2	C34	152	Bronchialkrebs bzw. Lungenkrebs
3	J18	144	Lungenentzündung, Erreger vom Arzt nicht näher bezeichnet
4	J44	128	Sonstige anhaltende (chronische) Lungenkrankheit mit Verengung der Atemwege - COPD
5	E11	125	Zuckerkrankheit, die nicht zwingend mit Insulin behandelt werden muss - Diabetes Typ-2
6	K85	95	Akute Entzündung der Bauchspeicheldrüse
7	I48	94	Herzrhythmusstörung, ausgehend von den Vorhöfen des Herzens
8	N39	92	Sonstige Krankheit der Niere, der Harnwege bzw. der Harnblase
9	N17	91	Akutes Nierenversagen
10	K92	89	Sonstige Krankheit des Verdauungstraktes

* Hauptdiagnose gemäß der jeweils geltenden Fassung der Deutschen Kodierrichtlinien

B-[2].6.2 Weitere Kompetenzdiagnosen

Rang	ICD-10 Ziffer (3-5-stellig):	Anzahl:	Umgangssprachliche Bezeichnung:
1	K21	143	Krankheit der Speiseröhre durch Rückfluss von Magensaft
2	R13	108	Schluckstörungen
3	K57	96	Krankheit des Dickdarms mit vielen kleinen Ausstülpungen der Schleimhaut - Divertikulose
4	K29	75	Schleimhautentzündung des Magens bzw. des Zwölffingerdarms
4	K70	75	Leberkrankheit durch Alkohol
6	D50	64	Blutarmut durch Eisenmangel
7	K25	52	Magengeschwür

Rang	ICD-10 Ziffer (3-5-stellig):	Anzahl:	Umgangssprachliche Bezeichnung:
7	K52	52	Sonstige Schleimhautentzündung des Magens bzw. des Darms, nicht durch Bakterien oder andere Krankheitserreger verursacht
9	K80	44	Gallensteinleiden
9	K83	44	Sonstige Krankheit der Gallenwege

B-[2].7 Prozeduren nach OPS

B-[2].7.1 Durchgeführte Prozeduren nach OPS

Rang	OPS-301 Ziffer (4-stellig):	Anzahl:	Umgangssprachliche Bezeichnung:
1	1-632	2244	Untersuchung der Speiseröhre, des Magens und des Zwölffingerdarms durch eine Spiegelung
2	1-440	1217	Entnahme einer Gewebeprobe (Biopsie) aus dem oberem Verdauungstrakt, den Gallengängen bzw. der Bauchspeicheldrüse bei einer Spiegelung
3	1-650	1190	Untersuchung des Dickdarms durch eine Spiegelung - Koloskopie
4	8-854	1001	Verfahren zur Blutwäsche außerhalb des Körpers mit Entfernen der Giftstoffe über ein Konzentrationsgefälle - Dialyse
5	8-800	366	Übertragung (Transfusion) von Blut, roten Blutkörperchen bzw. Blutplättchen eines Spenders auf einen Empfänger
6	1-444	259	Entnahme einer Gewebeprobe (Biopsie) aus dem unteren Verdauungstrakt bei einer Spiegelung
7	5-513	218	Operation an den Gallengängen bei einer Magenspiegelung
8	1-640	137	Untersuchung der Gallengänge durch eine Röntgendarstellung mit Kontrastmittel bei einer Spiegelung des Zwölffingerdarms
9	5-452	104	Operative Entfernung oder Zerstörung von erkranktem Gewebe des Dickdarms
10	8-543	102	Mehrtägige Krebsbehandlung (bspw. 2-4 Tage) mit zwei oder mehr Medikamenten zur Chemotherapie, die über die Vene verabreicht werden

B-[2].7.2 Weitere Kompetenzprozeduren

Rang	OPS-Ziffer (4-6-stellig):	Anzahl:	Umgangssprachliche Bezeichnung:
1	8-857	72	Blutreinigungsverfahren, bei dem die Entgiftung über das Bauchfell (Peritoneum) stattfindet - Peritonealdialyse

B-[2].8 Ambulante Behandlungsmöglichkeiten

Nr:	Art der Ambulanz:	Bezeichnung der Ambulanz:	Nr. / Leistung:	Kommentar / Erläuterung:
AM08	Notfallambulanz (24h)	1. Hilfe		
AM07	Privatambulanz			
AM11	Vor- und nachstationäre Leistungen nach § 115a SGB V			

B-[2].9 Ambulante Operationen nach § 115b SGB V

Rang	OPS-Ziffer (4-stellig):	Anzahl:	Umgangssprachliche Bezeichnung:
1	1-650	1248	Untersuchung des Dickdarms durch eine Spiegelung - Koloskopie
2	5-452	342	Operative Entfernung oder Zerstörung von erkranktem Gewebe des Dickdarms
3	1-444	209	Entnahme einer Gewebeprobe (Biopsie) aus dem unteren Verdauungstrakt bei einer Spiegelung

B-[2].10 Zulassung zum Durchgangs-Arztverfahren der Berufsgenossenschaft

nicht vorhanden

B-[2].11 Apparative Ausstattung

Nr.	Vorhandene Geräte:	Umgangssprachliche Bezeichnung:	24h:	Kommentar / Erläuterung:
AA60	24h-pH-Metrie	pH-Wertmessung des Magens	Ja	
AA00	Allgemein		Ja	<p>Der Fachabteilung steht die gesamte apparative Einrichtung des Krankenhauses zur Verfügung.</p> <p>Insbesondere sind dies:</p> <ul style="list-style-type: none"> o Subtraktionsangiographie o Bodyplethysmographie o CT, MRT o EEG o Herzkatheterlabor o Geräte für Nierenersatzverfahren (Dialyse-Hämofiltration) o Chirurgische- / Gefäßchirurgische Laser o Mammographiegerät o Spirometrie / Lungenfunktionsprüfung o Beatmungsgeräte
AA39	Bronchoskop	Gerät zur Luftröhren- und Bronchienspiegelung	Ja	
AA40	Defibrillator	Gerät zur Behandlung von lebensbedrohlichen Herzrhythmusstörungen	Ja	
AA46	Endoskopisch-retrograde-Cholangio-Pankreaticograph (ERCP)	Spiegelgerät zur Darstellung der Gallen- und Bauchspeicheldrüsengänge mittels Röntgenkontrastmittel	Ja	
AA45	Endosonographiegerät	Ultraschalldiagnostik im Körperinneren	Ja	
AA12	Gastroenterologisches Endoskop	Gerät zur Magen-Darm-Spiegelung	Ja	
AA50	Kapselendoskop	Verschluckbares Spiegelgerät zur Darmspiegelung		
AA29	Sonographiegerät/ Dopplersonographiegerät	Ultraschallgerät/mit Nutzung des Dopplereffekts/farbkodierter Ultraschall	Ja	

B-[2].12 Personelle Ausstattung

B-[2].12.1 Ärzte und Ärztinnen:

	Anzahl	Kommentar/ Erläuterung
Ärzte und Ärztinnen insgesamt (außer Belegärzte und Belegärztinnen)	23,1 Vollkräfte	
davon Fachärzte und Fachärztinnen	7,6 Vollkräfte	
Belegärzte und Belegärztinnen (nach § 121 SGB V)	0 Personen	

Ärztliche Fachexpertise der Abteilung:

Nr.	Facharztbezeichnung:	Kommentar / Erläuterung:
AQ63	Allgemeinmedizin	
AQ23	Innere Medizin	
AQ26	Innere Medizin und SP Gastroenterologie	
AQ27	Innere Medizin und SP Hämatologie und Onkologie	
AQ49	Physikalische und Rehabilitative Medizin	

B-[2].12.2 Pflegepersonal:

	Anzahl	Ausbildungsdauer	Kommentar/ Erläuterung
Gesundheits- und Krankenpfleger und Gesundheits- und Krankenpflegerinnen	47,1 Vollkräfte	3 Jahre	
Gesundheits- und Kinderkrankenpfleger und Gesundheits- und Kinderkrankenpflegerinnen	0,4 Vollkräfte	3 Jahre	
Altenpfleger und Altenpflegerinnen	0 Vollkräfte	3 Jahre	
Pflegeassistenten und Pflegeassistentinnen	0 Vollkräfte	2 Jahre	
Krankenpflegehelfer und Krankenpflegehelferinnen	0,4 Vollkräfte	1 Jahr	
Pflegehelfer und Pflegehelferinnen	0 Vollkräfte	ab 200 Std. Basiskurs	
Entbindungspfleger und Hebammen	0 Personen	3 Jahre	
Operationstechnische Assistenten und Operationstechnische Assistentinnen	0 Vollkräfte	3 Jahre	

	Anzahl	Ausbildungsdauer	Kommentar/ Erläuterung
Arzthelfer und Arzthelferin	4,1		

Pflegerische Fachexpertise der Abteilung:

Nr.	Anerkannte Fachweiterbildung/ zusätzlicher akademischer Abschluss:	Kommentar / Erläuterung:
PQ03	Hygienefachkraft	
PQ05	Leitung von Stationen oder Funktionseinheiten	

Nr.	Zusatzqualifikation:	Kommentar / Erläuterung:
ZP04	Endoskopie/Funktionsdiagnostik	
ZP12	Praxisanleitung	
ZP13	Qualitätsmanagement	
ZP14	Schmerzmanagement	
ZP16	Wundmanagement	

B-[2].12.3 Spezielles therapeutisches Personal:

Für die Organisationseinheit/Fachabteilung steht folgendes spezielles therapeutisches Personal zur Verfügung:

Nr.	Spezielles therapeutisches Personal:	Kommentar/ Erläuterung:
SP51	Apotheker und Apothekerin	
SP02	Arzthelfer und Arzthelferin	
SP04	Diätassistent und Diätassistentin	
SP05	Ergotherapeut und Ergotherapeutin/Arbeits- und Beschäftigungstherapeut und Arbeits- und Beschäftigungstherapeutin	
SP15	Masseur/Medizinischer Bademeister und Masseurin/Medizinische Bademeisterin	
SP43	Medizinisch-technischer Assistent und Medizinisch-technische Assistentin/Funktionspersonal	
SP21	Physiotherapeut und Physiotherapeutin	
SP23	Psychologe und Psychologin	
SP25	Sozialarbeiter und Sozialarbeiterin	

B-[3] Fachabteilung Klinik für Allgemein-, Viszeral und Onkochirurgie

B-[3].1 Name der Organisationseinheit/Fachabteilung

Klinik für Allgemein-, Viszeral und Onkochirurgie

Art der Abteilung: Hauptabteilung

Fachabteilungsschlüssel: 1500 Allgemeine Chirurgie

Chefärztinnen/-ärzte:

Titel:	Name, Vorname:	Funktion:	Tel. Nr., Email:	Sekretariat:	Belegarzt / KH-Arzt:
Prof. Dr. med.	Pross, Matthias	Chefarzt	030 - 3035 33 16		KH-Arzt

B-[3].2 Versorgungsschwerpunkte [Klinik für Allgemein-, Viszeral und Onkochirurgie]

Nr.	Versorgungsschwerpunkte im Bereich Klinik für Allgemein-, Viszeral und Onkochirurgie :	Kommentar / Erläuterung:
VC60	Adipositaschirurgie	Zentrum für Adipositaschirurgie, Projekte zwischen den einzelnen Kliniken, interdisziplinäre Behandlung der morbidem Adipostias
VC00	Chirurgie im hohen Lebensalter	Operative Behandlung mit perioperativen Begleitungen auch im höheren Lebensalter.
VI10	Diagnostik und Therapie von endokrinen Ernährungs- und Stoffwechselkrankheiten (Diabetes, Schilddrüse, ..)	Schilddrüsenchirurgie
VI11	Diagnostik und Therapie von Erkrankungen des Magen-Darmtraktes	Kolo-Proktologie
VC42	Diagnostik und Therapie von sonstigen Verletzungen	Bruchoperationen (Leisten-, Schenkel-, Narbenbruch)
VC21	Endokrine Chirurgie	Ein Schwerpunkt der Klinik sind Schilddrüsen- und Nebenschilddrüsenoperationen, Adrenalectomien in minimal-invasiver Technik in Zusammenarbeit mit Endokrinologen.
VC23	Leber-, Gallen-, Pankreaschirurgie	Operative Behandlung der akuten und chronischen Pankreatitis, Pankreaskarzinom, Leberresektion und bei primären und sekundären Tumoren, Gallengangschirurgie.
VC22	Magen-Darm-Chirurgie	Operation bei gut- und bösartigen Erkrankungen des Magen- und Darmtraktes. Zertifiziertes Darmzentrum Berlin Treptow-Köpenick, minimal-invasive Chirurgie bei entzündlichen Dickdarmerkrankungen (Morbus Crohn, Kulitis)

Nr.	Versorgungsschwerpunkte im Bereich Klinik für Allgemein-, Viszeral und Onkochirurgie :	Kommentar / Erläuterung:
VC56	Minimal-invasive endoskopische Operationen	Endoskopische Chirurgie der Schilddrüse und der Nebennieren
VC55	Minimalinvasive laparoskopische Operationen	Alle geeigneten gut- und bösartigen Erkrankungen des Magen-Darm-Traktes, der Leber, Galle und Gallenwege, Leistenbrüche, Narbenbrüche, Zwerchfellhernie und Reflux, Schilddrüse, Nebenschilddrüse, Nebenniere, Adipositaschirurgie, Magen Chirurgie
VC57	Plastisch-rekonstruktive Eingriffe	Rekonstruktion nach Speiseröhren- und Magenresektionen
VC14	Speiseröhrenchirurgie	Antirefluxchirurgie, minimal-invasive Chirurgie bei geeigneten Tumorstadien, Divertikelchirurgie, Rekonstruktion bei bösartigen Erkrankungen
VC24	Tumorchirurgie	Onkologische Chirurgie, sämtliche bösartige Tumoren des Gastrointestinaltraktes der Leber, Galle, Pankreas sowie Schilddrüse, multimodale Therapieformen in interdisziplinären Konzepten mit Tumorschwerpunkt Tumorzentrum.

B-[3].3 Medizinisch-pflegerische Leistungsangebote [Klinik für Allgemein-, Viszeral und Onkochirurgie]

Nr.	Medizinisch-pflegerisches Leistungsangebot:	Kommentar / Erläuterung:
MP00	Anmerkung	Weitere Leistungsangebote sind in Abschnitt A-9 ("Fachabteilungsübergreifende medizinisch-pflegerische Leistungsangebote des Krankenhauses") aufgeführt.
MP39	Spezielle Angebote zur Anleitung und Beratung von Patienten und Angehörigen	Komplexe stationäre Versorgung von onkologischen Patienten im Rahmen der Tumornachsorge. Onkologische Therapie inklusive Chemotherapie
MP51	Wundmanagement	Die Versorgung chronischer, komplizierter Wunden erfolgt in interdisziplinärer Zusammenarbeit insbesondere der Gefäßchirurgie und Angiologie, aber auch in den anderen Abteilungen des Hauses. Die DRK Kliniken Berlin Köpenick räumen hierdurch diesem in der Akutkrankenversorgung vernachlässigten Bereich eine hohe Priorität ein.

B-[3].4 Nicht-medizinische Serviceangebote [Klinik für Allgemein-, Viszeral und Onkochirurgie]

Nr.	Serviceangebot:	Kommentar / Erläuterung:
SA00	Anmerkung	Weitere Serviceangebote sind in Abschnitt A-10 ("Allgemeine nicht-medizinische Serviceangebote des Krankenhauses") aufgeführt. Nicht alle aufgeführten Merkmale stehen den Patienten kostenlos zur Verfügung.
SA14	Fernsehgerät am Bett/im Zimmer	

Nr.	Serviceangebot:	Kommentar / Erläuterung:
SA20	Frei wählbare Essenszusammenstellung (Komponentenwahl)	
SA00	Getränkereitstellung	
SA06	Rollstuhlgerechte Nasszellen	
SA17	Rundfunkempfang am Bett	
SA18	Telefon	

B-[3].5 Fallzahlen der Organisationseinheit / Fachabteilung

Vollstationäre Fallzahl: 2891

B-[3].6 Diagnosen nach ICD

B-[3].6.1 Hauptdiagnosen nach ICD

Rang	ICD-10- Ziffer* (3-stellig):	Fallzahl:	Umgangssprachliche Bezeichnung:
1	K40	282	Leistenbruch (Hernie)
2	K57	238	Krankheit des Dickdarms mit vielen kleinen Ausstülpungen der Schleimhaut - Divertikulose
3	K35	166	Akute Blinddarmentzündung
4	E04	133	Sonstige Form einer Schilddrüsenvergrößerung ohne Überfunktion der Schilddrüse
5	K56	118	Darmverschluss (Ileus) ohne Eingeweidebruch
6	C18	95	Dickdarmkrebs im Bereich des Grimmdarms (Kolon)
7	L02	90	Abgekapselter eitriger Entzündungsherd (Abszess) in der Haut bzw. an einem oder mehreren Haaransätzen
8	K43	89	Bauchwandbruch (Hernie)
9	R10	71	Bauch- bzw. Beckenschmerzen
10	C16	69	Magenkrebs

* Hauptdiagnose gemäß der jeweils geltenden Fassung der Deutschen Kodierrichtlinien

B-[3].6.2 Weitere Kompetenzdiagnosen

Rang	ICD-10 Ziffer (3-5-stellig):	Anzahl:	Umgangssprachliche Bezeichnung:
1	E03	264	Sonstige Schilddrüsenunterfunktion
2	C78	215	Absiedlung (Metastase) einer Krebskrankheit in Atmungs- bzw. Verdauungsorganen
3	I84	80	Krampfaderartige Erweiterung der Venen im Bereich des Enddarms - Hämorrhoiden
4	I84	68	Krampfaderartige Erweiterung der Venen im Bereich des Enddarms - Hämorrhoiden
5	K60	60	Einriss der Schleimhaut (Fissur) bzw. Bildung eines röhrenartigen Ganges (Fistel) im Bereich des Afters oder Mastdarms
6	C20	50	Dickdarmkrebs im Bereich des Mastdarms - Rektumkrebs
7	K42	45	Nabelbruch (Hernie)

Rang	ICD-10 Ziffer (3-5-stellig):	Anzahl:	Umgangssprachliche Bezeichnung:
8	C78	35	Absiedlung (Metastase) einer Krebskrankheit in Atmungs- bzw. Verdauungsorganen
9	C25	30	Bauchspeicheldrüsenkrebs
9	E66	30	Fettleibigkeit, schweres Übergewicht

B-[3].7 Prozeduren nach OPS

B-[3].7.1 Durchgeführte Prozeduren nach OPS

Rang	OPS-301 Ziffer (4-stellig):	Anzahl:	Umgangssprachliche Bezeichnung:
1	5-511	325	Operative Entfernung der Gallenblase
2	5-469	301	Sonstige Operation am Darm
3	5-530	290	Operativer Verschluss eines Leistenbruchs (Hernie)
4	9-401	220	Behandlungsverfahren zur Erhaltung und Förderung alltagspraktischer und sozialer Fertigkeiten - Psychoziale Intervention
5	5-069	206	Sonstige Operation an Schilddrüse bzw. Nebenschilddrüsen
6	5-470	191	Operative Entfernung des Blinddarms
7	5-455	173	Operative Entfernung von Teilen des Dickdarms
8	1-440	145	Entnahme einer Gewebeprobe (Biopsie) aus dem oberem Verdauungstrakt, den Gallengängen bzw. der Bauchspeicheldrüse bei einer Spiegelung
9	5-541	142	Operative Eröffnung der Bauchhöhle bzw. des dahinter liegenden Gewebes
10	8-800	141	Übertragung (Transfusion) von Blut, roten Blutkörperchen bzw. Blutplättchen eines Spenders auf einen Empfänger

B-[3].7.2 Weitere Kompetenzprozeduren

keine Angaben

B-[3].8 Ambulante Behandlungsmöglichkeiten

Nr:	Art der Ambulanz:	Bezeichnung der Ambulanz:	Nr. / Leistung:	Kommentar / Erläuterung:
AM10	Medizinisches Versorgungszentrum nach § 95 SGB V			
AM08	Notfallambulanz (24h)	1. Hilfe		24 Stunden über die chirurgische Rettungsstelle
AM07	Privatambulanz		24 Stunden über die chirurgische Rettungsstelle	Ambulanz für sämtliche chirurgische Erkrankungen der Allgemein- und Viszeralchirurgie.

Nr:	Art der Ambulanz:	Bezeichnung der Ambulanz:	Nr. / Leistung:	Kommentar / Erläuterung:
AM11	Vor- und nachstationäre Leistungen nach § 115a SGB V	Minimal-invasive Sprechstunde	Spezialsprechstunde (VC58)	Angebot einer wöchentlichen Sprechstunde zur Beratung bei minimal-invasiven Operationen
AM11	Vor- und nachstationäre Leistungen nach § 115a SGB V	Schilddrüsen- und Nebenschilddrüsenprechstunde		Im Rahmen einer wöchentlichen Sprechstunde, persönlich fachärztliche Beratung zu Fragen der operativen Therapie der Schilddrüse.
AM11	Vor- und nachstationäre Leistungen nach § 115a SGB V	Adipositasprechstunde	Minimalinvasive laparoskopische Operationen (VC55)	Wöchentliche Sprechstunde zur Klärung und Prüfung einer operativen Therapie bei morbidem Adipositas.
AM11	Vor- und nachstationäre Leistungen nach § 115a SGB V	Gastrointestinale Sprechstunde	Endokrine Chirurgie (VC21)	
AM11	Vor- und nachstationäre Leistungen nach § 115a SGB V	Tägliche Aufnahmesprechstunde		Tägliche Sprechstunde zur Beurteilung der chirurgischen Indikation von eingewiesenen Patienten.
AM11	Vor- und nachstationäre Leistungen nach § 115a SGB V	Proktologische Sprechstunde	Magen-Darm-Chirurgie (VC22)	Wöchentliche Sprechstunde zur Klärung spezieller Behandlungsmöglichkeiten bei Erkrankungen des Enddarms.

B-[3].9 Ambulante Operationen nach § 115b SGB V

Rang	OPS-Ziffer (4-stellig):	Anzahl:	Umgangssprachliche Bezeichnung:
1	5-399	138	Sonstige Operation an Blutgefäßen
2	5-530	40	Operativer Verschluss eines Leistenbruchs (Hernie)
3	5-640	15	Operation an der Vorhaut des Penis
4	5-534	13	Operativer Verschluss eines Nabelbruchs (Hernie)
5	5-492	8	Operative Entfernung oder Zerstörung von erkranktem Gewebe im Bereich des Darmausganges
6	1-502	<= 5	Entnahme einer Gewebeprobe (Biopsie) aus Muskeln bzw. Weichteilen durch operativen Einschnitt
6	1-694	<= 5	Untersuchung des Bauchraums bzw. seiner Organe durch eine Spiegelung

Rang	OPS-Ziffer (4-stellig):	Anzahl:	Umgangssprachliche Bezeichnung:
6	5-259	<= 5	Sonstige Operation an der Zunge
6	5-401	<= 5	Operative Entfernung einzelner Lymphknoten bzw. Lymphgefäße
6	5-469	<= 5	Sonstige Operation am Darm

B-[3].10 Zulassung zum Durchgangs-Arztverfahren der Berufsgenossenschaft

nicht vorhanden

B-[3].11 Apparative Ausstattung

Nr.	Vorhandene Geräte:	Umgangssprachliche Bezeichnung:	24h:	Kommentar / Erläuterung:
AA00	Allgemein		Ja	Der Fachabteilung steht die gesamte apparative Einrichtung des Krankenhauses zur Verfügung. Insbesondere sind dies: o Subtraktionsangiographie o Bodyplethysmographie o CT, MRT o EEG o Herzkatheterlabor o Geräte für Nierenersatzverfahren (Dialyse-Hämofiltration) o Gefäßchirurgische Laser o Mammographiegerät o Spirometrie / Lungenfunktionsprüfung o Neumonitoring o Cusa Ultraschallgerät o Harmonic Skalpell o Dissektionsgerät o Beatmungsgeräte
AA07	Cell Saver	Eigenblutauflbereitungsgesät	Ja	
AA40	Defibrillator	Gerät zur Behandlung von lebensbedrohlichen Herzrhythmusstörungen	Ja	
AA00	intraoperatives Sonographiegerät		Ja	
AA53	Laparoskop	Bauchhöhlenspiegelungsgerät	Ja	
AA55	MIC-Einheit (Minimalinvasive Chirurgie)	Minimal in den Körper eindringende, also gewebeschonende Chirurgie	Ja	

B-[3].12 Personelle Ausstattung

B-[3].12.1 Ärzte und Ärztinnen:

	Anzahl	Kommentar/ Erläuterung
Ärzte und Ärztinnen insgesamt (außer Belegärzte und Belegärztinnen)	27,9 Vollkräfte	
davon Fachärzte und Fachärztinnen	14,6 Vollkräfte	
Belegärzte und Belegärztinnen (nach § 121 SGB V)	0 Personen	

Ärztliche Fachexpertise der Abteilung:

Nr.	Facharztbezeichnung:	Kommentar / Erläuterung:
AQ06	Allgemeine Chirurgie	
AQ63	Allgemeinmedizin	
AQ01	Anästhesiologie	
AQ09	Kinderchirurgie	
AQ62	Unfallchirurgie	
AQ13	Viszeralchirurgie	

Nr.	Zusatzweiterbildung (fakultativ):	Kommentar / Erläuterung:
ZF28	Notfallmedizin	
ZF34	Proktologie	

B-[3].12.2 Pflegepersonal:

	Anzahl	Ausbildungsdauer	Kommentar/ Erläuterung
Gesundheits- und Krankenpfleger und Gesundheits- und Krankenpflegerinnen	48,2 Vollkräfte	3 Jahre	
Gesundheits- und Kinderkrankenpfleger und Gesundheits- und Kinderkrankenpflegerinnen	2,6 Vollkräfte	3 Jahre	
Altenpfleger und Altenpflegerinnen	0 Vollkräfte	3 Jahre	
Pflegeassistenten und Pflegeassistentinnen	0 Vollkräfte	2 Jahre	
Krankenpflegehelfer und Krankenpflegehelferinnen	0 Vollkräfte	1 Jahr	
Pflegehelfer und Pflegehelferinnen	0 Vollkräfte	ab 200 Std. Basiskurs	
Entbindungspfleger und Hebammen	0 Personen	3 Jahre	

	Anzahl	Ausbildungsdauer	Kommentar/ Erläuterung
Operationstechnische Assistenten und Operationstechnische Assistentinnen	0 Vollkräfte	3 Jahre	
Arzthelfer und Arzthelferin	1,0		

Pflegerische Fachexpertise der Abteilung:

Nr.	Anerkannte Fachweiterbildung/ zusätzlicher akademischer Abschluss:	Kommentar / Erläuterung:
PQ03	Hygienefachkraft	
PQ04	Intensivpflege und Anästhesie	
PQ05	Leitung von Stationen oder Funktionseinheiten	
PQ07	Onkologische Pflege	
PQ08	Operationsdienst	

Nr.	Zusatzqualifikation:	Kommentar / Erläuterung:
ZP12	Praxisanleitung	
ZP13	Qualitätsmanagement	
ZP14	Schmerzmanagement	
ZP16	Wundmanagement	

B-[3].12.3 Spezielles therapeutisches Personal:

Für die Organisationseinheit/Fachabteilung steht folgendes spezielles therapeutisches Personal zur Verfügung:

Nr.	Spezielles therapeutisches Personal:	Kommentar/ Erläuterung:
SP51	Apotheker und Apothekerin	
SP02	Arzthelfer und Arzthelferin	
SP04	Diätassistent und Diätassistentin	
SP05	Ergotherapeut und Ergotherapeutin/Arbeits- und Beschäftigungstherapeut und Arbeits- und Beschäftigungstherapeutin	
SP15	Masseur/Medizinischer Bademeister und Masseurin/Medizinische Bademeisterin	
SP43	Medizinisch-technischer Assistent und Medizinisch-technische Assistentin/Funktionspersonal	
SP21	Physiotherapeut und Physiotherapeutin	
SP23	Psychologe und Psychologin	
SP25	Sozialarbeiter und Sozialarbeiterin	

B-[4] Fachabteilung Klinik für Unfallchirurgie und Orthopädie

B-[4].1 Name der Organisationseinheit/Fachabteilung

Klinik für Unfallchirurgie und Orthopädie

Art der Abteilung: Hauptabteilung

Fachabteilungsschlüssel: 1600 Unfallchirurgie

Chefärztinnen/-ärzte:

Titel:	Name, Vorname:	Funktion:	Tel. Nr., Email:	Sekretariat:	Belegarzt / KH-Arzt:
Dr. med.	Reuther, Falk	Chefarzt	030 - 3035 33 13		KH-Arzt

B-[4].2 Versorgungsschwerpunkte [Klinik für Unfallchirurgie und Orthopädie]

Nr.	Versorgungsschwerpunkte im Bereich Klinik für Unfallchirurgie und Orthopädie:	Kommentar / Erläuterung:
VC00	allgemein	Unfallchirurgisch/orthopädische Begutachtung und stationäre Versorgung von frischen Verletzungen (Akut-Traumatologie)
VC42	Diagnostik und Therapie von sonstigen Verletzungen	Versorgung von Arbeits- und Schulunfällen (D-Arzt-Verfahren und Verletzungsarten-Verfahren der gesetzlichen Unfallversicherungen) Korrektur-Operationen von Unfallfolgen (wiederherstellende Chirurgie)
VC39	Diagnostik und Therapie von Verletzungen der Hüfte und des Oberschenkels	mit Spezialsprechstunde: Hüftgelenk
VC41	Diagnostik und Therapie von Verletzungen der Knöchelregion und des Fußes	mit Spezialsprechstunde: Fußchirurgie
VC36	Diagnostik und Therapie von Verletzungen der Schulter und des Oberarmes	mit Spezialsprechstunde: Schultergelenke
VC38	Diagnostik und Therapie von Verletzungen des Handgelenkes und der Hand	mit Spezialsprechstunde: Handchirurgie
VC40	Diagnostik und Therapie von Verletzungen des Knies und des Unterschenkels	mit Spezialsprechstunde: Kniegelenk
VC28	Gelenkersatzverfahren/ Endo-Prothetik	geplante Operationen bei Erkrankungen und Verschleiß von Gelenken (Endoprothetik)
VC65	Wirbelsäulenchirurgie	mit Spezialsprechstunde: Wirbelsäule

B-[4].3 Medizinisch-pflegerische Leistungsangebote [Klinik für Unfallchirurgie und Orthopädie]

Nr.	Medizinisch-pflegerisches Leistungsangebot:	Kommentar / Erläuterung:
MP00	Anmerkung	Weitere Leistungsangebote sind in Abschnitt A-9 ("Fachabteilungsübergreifende medizinisch-pflegerische Leistungsangebote des Krankenhauses") aufgeführt.
MP51	Wundmanagement	Die Versorgung chronischer, komplizierter Wunden erfolgt in interdisziplinärer Zusammenarbeit insbesondere mit der Gefäßchirurgie und Angiologie, aber auch mit anderen Abteilungen des Hauses. Die DRK Kliniken Berlin räumen hierdurch dem in der Akutkrankenversorgung vernachlässigten Versorgungsbereich eine hohe Priorität ein.

B-[4].4 Nicht-medizinische Serviceangebote [Klinik für Unfallchirurgie und Orthopädie]

Nr.	Serviceangebot:	Kommentar / Erläuterung:
SA00	Anmerkung	Weitere Serviceangebote sind in Abschnitt A-10 ("Allgemeine nicht-medizinische Serviceangebote des Krankenhauses") aufgeführt. Nicht alle aufgeführten Merkmale stehen den Patienten kostenlos zur Verfügung.
SA14	Fernsehgerät am Bett/im Zimmer	
SA20	Frei wählbare Essenszusammenstellung (Komponentenwahl)	
SA00	Getränkereitstellung	
SA06	Rollstuhlgerechte Nasszellen	
SA17	Rundfunkempfang am Bett	
SA18	Telefon	

B-[4].5 Fallzahlen der Organisationseinheit / Fachabteilung

Vollstationäre Fallzahl: 2047

B-[4].6 Diagnosen nach ICD

B-[4].6.1 Hauptdiagnosen nach ICD

Rang	ICD-10- Ziffer* (3-stellig):	Fallzahl:	Umgangssprachliche Bezeichnung:
1	S72	209	Knochenbruch des Oberschenkels
2	S82	188	Knochenbruch des Unterschenkels, einschließlich des oberen Sprunggelenkes
3	S52	182	Knochenbruch des Unterarmes
4	M16	165	Gelenkverschleiß (Arthrose) des Hüftgelenkes
5	S42	146	Knochenbruch im Bereich der Schulter bzw. des Oberarms
6	S06	125	Verletzung des Schädelinneren
7	S32	94	Knochenbruch der Lendenwirbelsäule bzw. des Beckens
8	M75	90	Schulterverletzung
9	M17	63	Gelenkverschleiß (Arthrose) des Kniegelenkes
10	S83	48	Verrenkung, Verstauchung oder Zerrung des Kniegelenkes bzw. seiner Bänder

* Hauptdiagnose gemäß der jeweils geltenden Fassung der Deutschen Kodierrichtlinien

B-[4].6.2 Weitere Kompetenzdiagnosen

Rang	ICD-10 Ziffer (3-5-stellig):	Anzahl:	Umgangssprachliche Bezeichnung:
1	M23	58	Schädigung von Bändern bzw. Knorpeln des Kniegelenkes
2	M23	45	Schädigung von Bändern bzw. Knorpeln des Kniegelenkes
2	S43	45	Verrenkung, Verstauchung oder Zerrung von Gelenken bzw. Bändern des Schultergürtels
4	S22	35	Knochenbruch der Rippe(n), des Brustbeins bzw. der Brustwirbelsäule
5	S43	26	Verrenkung, Verstauchung oder Zerrung von Gelenken bzw. Bändern des Schultergürtels
6	M51	24	Sonstiger Bandscheibenschaden
7	M19	22	Sonstige Form des Gelenkverschleißes (Arthrose)
8	S92	19	Knochenbruch des Fußes, außer im Bereich des oberen Sprunggelenkes

B-[4].7 Prozeduren nach OPS

B-[4].7.1 Durchgeführte Prozeduren nach OPS

Rang	OPS-301 Ziffer (4-stellig):	Anzahl:	Umgangssprachliche Bezeichnung:
1	5-794	335	Operatives Einrichten (Reposition) eines mehrfachen Bruchs im Gelenkbereich eines langen Röhrenknochens und Befestigung der Knochenanteile mit Hilfsmitteln wie Schrauben oder Platten
2	5-790	241	Einrichten (Reposition) eines Knochenbruchs oder einer Ablösung der Wachstumsfuge und Befestigung der Knochenanteile mit Hilfsmitteln wie Schrauben oder Platten von außen
3	5-820	230	Operatives Einsetzen eines künstlichen Hüftgelenkes
4	5-810	226	Erneute Operation eines Gelenks durch eine Spiegelung

Rang	OPS-301 Ziffer (4-stellig):	Anzahl:	Umgangssprachliche Bezeichnung:
5	5-814	157	Wiederherstellende Operation an Sehnen bzw. Bändern des Schultergelenks durch eine Spiegelung
6	5-812	141	Operation am Gelenkknorpel bzw. an den knorpeligen Zwischenscheiben (Menisken) durch eine Spiegelung
7	5-793	104	Operatives Einrichten (Reposition) eines einfachen Bruchs im Gelenkbereich eines langen Röhrenknochens
8	5-032	69	Operativer Zugang zur Lendenwirbelsäule, zum Kreuzbein bzw. zum Steißbein
9	5-780	57	Operativer Einschnitt in Knochengewebe bei einer keimfreien oder durch Krankheitserreger verunreinigten Knochenkrankheit
10	5-805	55	Wiederherstellende Operation an Sehnen bzw. Bändern des Schultergelenks

B-[4].7.2 Weitere Kompetenzprozeduren

keine Angaben

B-[4].8 Ambulante Behandlungsmöglichkeiten

Nr:	Art der Ambulanz:	Bezeichnung der Ambulanz:	Nr. / Leistung:	Kommentar / Erläuterung:
AM09	D-Arzt- /Berufsgenossenschaftliche Ambulanz			
AM10	Medizinisches Versorgungszentrum nach § 95 SGB V		Diagnostik und Therapie von sonstigen Verletzungen (VC42)	
AM08	Notfallambulanz (24h)	1. Hilfe		
AM07	Privatambulanz			
AM11	Vor- und nachstationäre Leistungen nach § 115a SGB V			

B-[4].9 Ambulante Operationen nach § 115b SGB V

Rang	OPS-Ziffer (4-stellig):	Anzahl:	Umgangssprachliche Bezeichnung:
1	5-787	122	Entfernung von Hilfsmitteln, die zur Befestigung von Knochenteilen z.B. bei Brüchen verwendet wurden
2	8-200	91	Nichtoperatives Einrichten (Reposition) eines Bruchs ohne operative Befestigung der Knochenteile mit Hilfsmitteln wie Schrauben oder Platten
3	8-201	80	Nichtoperatives Einrenken (Reposition) einer Gelenkverrenkung ohne operative Befestigung der Knochen mit Hilfsmitteln wie Schrauben oder Platten
4	5-841	54	Operation an den Bändern der Hand
5	5-790	29	Einrichten (Reposition) eines Knochenbruchs oder einer Ablösung der Wachstumsfuge und Befestigung der Knochenteile mit Hilfsmitteln wie Schrauben oder Platten von außen

Rang	OPS-Ziffer (4-stellig):	Anzahl:	Umgangssprachliche Bezeichnung:
6	5-812	17	Operation am Gelenkknorpel bzw. an den knorpeligen Zwischenscheiben (Menisken) durch eine Spiegelung
7	5-056	15	Operation zur Lösung von Verwachsungen um einen Nerv bzw. zur Druckentlastung des Nervs oder zur Aufhebung der Nervenfunktion
8	5-849	14	Sonstige Operation an der Hand
9	1-502	13	Entnahme einer Gewebeprobe (Biopsie) aus Muskeln bzw. Weichteilen durch operativen Einschnitt
10	5-811	12	Operation an der Gelenkinnenhaut durch eine Spiegelung

B-[4].10 Zulassung zum Durchgangs-Arztverfahren der Berufsgenossenschaft

Arzt oder Ärztin mit ambulanter D-Arzt-Zulassung vorhanden:

Ja

B-[4].11 Apparative Ausstattung

Nr.	Vorhandene Geräte:	Umgangssprachliche Bezeichnung:	24h:	Kommentar / Erläuterung:
AA00	Allgemein		Ja	Der Fachabteilung steht die gesamte apparative Einrichtung des Krankenhauses zur Verfügung. Insbesondere sind dies: o Subtraktionsangiographie o Bodyplethysmographie o CT, MRT o EEG o Herzkatheterlabor o Geräte für Nierenersatzverfahren (Dialyse-Hämofiltration) o Chirurgische- / Gefäßchirurgische Laser o Mammographiegerät o Spirometrie / Lungenfunktionsprüfung o Beatmungsgeräte
AA37	Arthroskop	Gelenksspiegelung	Ja	
AA40	Defibrillator	Gerät zur Behandlung von lebensbedrohlichen Herzrhythmusstörungen	Ja	
AA55	MIC-Einheit (Minimalinvasive Chirurgie)	Minimal in den Körper eindringende, also gewebeschonende Chirurgie	Ja	
AA27	Röntgengerät/ Durchleuchtungsgerät		Ja	C-Bogen

B-[4].12 Personelle Ausstattung

B-[4].12.1 Ärzte und Ärztinnen:

	Anzahl	Kommentar/ Erläuterung
Ärzte und Ärztinnen insgesamt (außer Belegärzte und Belegärztinnen)	24,1 Vollkräfte	
davon Fachärzte und Fachärztinnen	12 Vollkräfte	
Belegärzte und Belegärztinnen (nach § 121 SGB V)	0 Personen	

Ärztliche Fachexpertise der Abteilung:

Nr.	Facharztbezeichnung:	Kommentar / Erläuterung:
AQ06	Allgemeine Chirurgie	
AQ01	Anästhesiologie	
AQ23	Innere Medizin	
AQ61	Orthopädie	
AQ62	Unfallchirurgie	

Nr.	Zusatzweiterbildung (fakultativ):	Kommentar / Erläuterung:
ZF24	Manuelle Medizin/Chirotherapie	
ZF28	Notfallmedizin	
ZF42	Spezielle Schmerztherapie	

B-[4].12.2 Pflegepersonal:

	Anzahl	Ausbildungsdauer	Kommentar/ Erläuterung
Gesundheits- und Krankenpfleger und Gesundheits- und Krankenpflegerinnen	38,3 Vollkräfte	3 Jahre	
Gesundheits- und Kinderkrankenpfleger und Gesundheits- und Kinderkrankenpflegerinnen	0,5 Vollkräfte	3 Jahre	
Altenpfleger und Altenpflegerinnen	0 Vollkräfte	3 Jahre	
Pflegeassistenten und Pflegeassistentinnen	0 Vollkräfte	2 Jahre	
Krankenpflegehelfer und Krankenpflegehelferinnen	0,3 Vollkräfte	1 Jahr	
Pflegehelfer und Pflegehelferinnen	0 Vollkräfte	ab 200 Std. Basiskurs	

	Anzahl	Ausbildungsdauer	Kommentar/ Erläuterung
Entbindungspfleger und Hebammen	0 Personen	3 Jahre	
Operationstechnische Assistenten und Operationstechnische Assistentinnen	0 Vollkräfte	3 Jahre	
Arzthelfer und Arzthelferin	0,2		

Pflegerische Fachexpertise der Abteilung:

Nr.	Anerkannte Fachweiterbildung/ zusätzlicher akademischer Abschluss:	Kommentar / Erläuterung:
PQ03	Hygienefachkraft	
PQ04	Intensivpflege und Anästhesie	
PQ05	Leitung von Stationen oder Funktionseinheiten	
PQ08	Operationsdienst	

Nr.	Zusatzqualifikation:	Kommentar / Erläuterung:
ZP12	Praxisanleitung	
ZP13	Qualitätsmanagement	
ZP14	Schmerzmanagement	
ZP16	Wundmanagement	

B-[4].12.3 Spezielles therapeutisches Personal:

Für die Organisationseinheit/Fachabteilung steht folgendes spezielles therapeutisches Personal zur Verfügung:

Nr.	Spezielles therapeutisches Personal:	Kommentar/ Erläuterung:
SP51	Apotheker und Apothekerin	
SP02	Arzthelfer und Arzthelferin	
SP04	Diätassistent und Diätassistentin	
SP05	Ergotherapeut und Ergotherapeutin/Arbeits- und Beschäftigungstherapeut und Arbeits- und Beschäftigungstherapeutin	
SP15	Masseur/Medizinischer Bademeister und Masseurin/Medizinische Bademeisterin	
SP43	Medizinisch-technischer Assistent und Medizinisch-technische Assistentin/Funktionspersonal	
SP21	Physiotherapeut und Physiotherapeutin	
SP23	Psychologe und Psychologin	
SP25	Sozialarbeiter und Sozialarbeiterin	

B-[5] Fachabteilung Klinik für Vaskuläre und Endovaskuläre Chirurgie (Gefäßchirurgie)

B-[5].1 Name der Organisationseinheit/Fachabteilung

Klinik für Vaskuläre und Endovaskuläre Chirurgie (Gefäßchirurgie)

Art der Abteilung: Hauptabteilung

Fachabteilungsschlüssel: 1800 Gefäßchirurgie

Chefärztinnen/-ärzte:

Titel:	Name, Vorname:	Funktion:	Tel. Nr., Email:	Sekretariat:	Belegarzt / KH-Arzt:
Dr. med.	Naundorf, Michael	Chefarzt	030 - 3035 33 58		KH-Arzt

B-[5].2 Versorgungsschwerpunkte [Klinik für Vaskuläre und Endovaskuläre Chirurgie (Gefäßchirurgie)]

Nr.	Versorgungsschwerpunkte im Bereich Klinik für Vaskuläre und Endovaskuläre Chirurgie (Gefäßchirurgie) :	Kommentar / Erläuterung:
VC00	allgemein	Durchführung interventioneller und operativer Verfahren im Bein-/ Beckenbereich (Hybridoperationen = Bypassoperation + interventionelle Stentapplikation)
VC16	Aortenaneurysmachirurgie	<ul style="list-style-type: none"> ○ Endovaskuläre Ausschaltung von Aortenaneurysmen (Bauchschlagader, Kniegelenkschlagader) ○ Entfernung von Bauchaortenaneurysmen durch Aortenstents und durch Gefäßprothesen
VR15	Arteriographie	Ultraschalldiagnostik des Gefäßsystems
VC44	Chirurgie der Hirngefäßerkrankungen (Aneurysma, Angiome, Kavernome)	Behandlung des akuten Schlaganfalles / akute Carotisrekonstruktion
VI08	Diagnostik und Therapie von Nierenerkrankungen	Einlage von Dialysekathetern
VC19	Diagnostik und Therapie von venösen Erkrankungen (z.B. Thrombosen, Krampfadern) und Folgeerkrankungen (z.B. Ulcus cruris/ offenes Bein)	Operationen am Venensystem (Krampfadern), endoskopisch, minimal-invasiv in Mini-Phlebektomietechnik und in endoskopischer Technik
VC61	Dialyseshuntchirurgie	Durchführung von Dialyseshuntanlagen bei Patienten mit Nierenversagen
VC18	Konservative Behandlung von arteriellen Gefäßerkrankungen	Durchführung von Lysetherapien zur Wiedereröffnung von Gefäßprothesen bei akuten Verschlüssen

Nr.	Versorgungsschwerpunkte im Bereich Klinik für Vaskuläre und Endovaskuläre Chirurgie (Gefäßchirurgie) :	Kommentar / Erläuterung:
VC17	Offen chirurgische und endovaskuläre Behandlung von Gefäßerkrankungen	<ul style="list-style-type: none"> ○ Arterielle Rekonstruktionen aller Körperetagen (Hals, Arm, Bauch, Becken, Oberschenkel-, Unterschenkel-, Fußbereich) ○ akute Gefäßnotfälle ○ Durchführung von Halsschlagader-Operationen zur Schlaganfallprophylaxe
VC24	Tumorchirurgie	Behandlung von Gefäßtumoren (Glomustumor)

B-[5].3 Medizinisch-pflegerische Leistungsangebote [Klinik für Vaskuläre und Endovaskuläre Chirurgie (Gefäßchirurgie)]

Nr.	Medizinisch-pflegerisches Leistungsangebot:	Kommentar / Erläuterung:
MP00	Anmerkung	Weitere Leistungsangebote sind in Abschnitt A-9 ("Fachabteilungsübergreifende medizinisch-pflegerische Leistungsangebote des Krankenhauses") aufgeführt.
MP51	Wundmanagement	Die Versorgung chronischer, komplizierter Wunden erfolgt in interdisziplinärer Zusammenarbeit insbesondere mit der Gefäßchirurgie und Angiologie, aber auch mit anderen Abteilungen des Hauses. Die DRK Kliniken Berlin räumen hierdurch dem in der Akutkrankenversorgung vernachlässigten Versorgungsbereich eine hohe Priorität ein.

B-[5].4 Nicht-medizinische Serviceangebote [Klinik für Vaskuläre und Endovaskuläre Chirurgie (Gefäßchirurgie)]

Nr.	Serviceangebot:	Kommentar / Erläuterung:
SA00	Anmerkung	Weitere Serviceangebote sind in Abschnitt A-10 ("Allgemeine nicht-medizinische Serviceangebote des Krankenhauses") aufgeführt. Nicht alle aufgeführten Merkmale stehen den Patienten kostenlos zur Verfügung.
SA14	Fernsehgerät am Bett/im Zimmer	
SA20	Frei wählbare Essenszusammenstellung (Komponentenwahl)	
SA00	Getränkereitstellung	
SA06	Rollstuhlgerechte Nasszellen	
SA17	Rundfunkempfang am Bett	
SA18	Telefon	

B-[5].5 Fallzahlen der Organisationseinheit / Fachabteilung

Vollstationäre Fallzahl: 876

B-[5].6 Diagnosen nach ICD

B-[5].6.1 Hauptdiagnosen nach ICD

Rang	ICD-10- Ziffer* (3-stellig):	Fallzahl:	Umgangssprachliche Bezeichnung:
1	I70	359	Verkalkung der Schlagadern - Arteriosklerose
2	I83	108	Krampfadern der Beine
3	I65	96	Verschluss bzw. Verengung einer zum Gehirn führenden Schlagader ohne Entwicklung eines Schlaganfalls
4	T82	87	Komplikationen durch eingepflanzte Fremtteile wie Herzklappen oder Herzschrittmacher oder durch Verpflanzung von Gewebe im Herzen bzw. in den Blutgefäßen
5	I74	49	Verschluss einer Schlagader durch ein Blutgerinnsel
6	N18	37	Anhaltende (chronische) Verschlechterung bzw. Verlust der Nierenfunktion
7	I71	32	Aussackung (Aneurysma) bzw. Aufspaltung der Wandschichten der Hauptschlagader
8	E11	25	Zuckerkrankheit, die nicht zwingend mit Insulin behandelt werden muss - Diabetes Typ-2
9	I72	15	Sonstige Aussackung (Aneurysma) eines Blutgefäßes bzw. einer Herzkammer
10	T81	13	Komplikationen bei ärztlichen Eingriffen

* Hauptdiagnose gemäß der jeweils geltenden Fassung der Deutschen Kodierrichtlinien

B-[5].6.2 Weitere Kompetenzdiagnosen

keine Angaben

B-[5].7 Prozeduren nach OPS

B-[5].7.1 Durchgeführte Prozeduren nach OPS

Rang	OPS-301 Ziffer (4-stellig):	Anzahl:	Umgangssprachliche Bezeichnung:
1	8-836	554	Behandlung an einem Gefäß über einen Schlauch (Katheter)
2	5-381	212	Operative Entfernung eines Blutgerinnsels einschließlich der angrenzenden Innenwand einer Schlagader
3	5-380	184	Operative Eröffnung von Blutgefäßen bzw. Entfernung eines Blutgerinnsels
4	8-840	176	Behandlung an einem Gefäß über einen Schlauch (Katheter)
5	5-394	131	Erneute Operation nach einer Gefäßoperation
6	5-385	120	Operatives Verfahren zur Entfernung von Krampfadern aus dem Bein
7	5-395	103	Operativer Verschluss einer Lücke in der Gefäßwand mit einem Haut- oder Kunststofflappen
8	5-393	93	Anlegen einer sonstigen Verbindung zwischen Blutgefäßen (Shunt) bzw. eines Umgehungsgefäßes (Bypass)
9	5-930	90	Art des verpflanzten Materials
10	8-83b	63	Zusatzinformationen zu Materialien

B-[5].7.2 Weitere Kompetenzprozeduren

keine Angaben

B-[5].8 Ambulante Behandlungsmöglichkeiten

Nr:	Art der Ambulanz:	Bezeichnung der Ambulanz:	Nr. / Leistung:	Kommentar / Erläuterung:
AM10	Medizinisches Versorgungszentrum nach § 95 SGB V		Diagnostik und Therapie von venösen Erkrankungen und Folgeerkrankungen (VC19)	
AM08	Notfallambulanz (24h)	1. Hilfe		
AM11	Vor- und nachstationäre Leistungen nach § 115a SGB V			

B-[5].9 Ambulante Operationen nach § 115b SGB V

Rang	OPS-Ziffer (4-stellig):	Anzahl:	Umgangssprachliche Bezeichnung:
1	5-385	159	Operatives Verfahren zur Entfernung von Krampfadern aus dem Bein
2	8-836	6	Behandlung an einem Gefäß über einen Schlauch (Katheter)
3	1-502	<= 5	Entnahme einer Gewebeprobe (Biopsie) aus Muskeln bzw. Weichteilen durch operativen Einschnitt
3	3-605	<= 5	Röntgendarstellung der Schlagadern im Becken mit Kontrastmittel
3	3-606	<= 5	Röntgendarstellung der Schlagadern der Arme mit Kontrastmittel
3	3-607	<= 5	Röntgendarstellung der Schlagadern der Beine mit Kontrastmittel
3	3-614	<= 5	Röntgendarstellung der Venen einer Gliedmaße mit Kontrastmittel sowie Darstellung des Abflussbereiches
3	5-392	<= 5	Anlegen einer Verbindung (Shunt) zwischen einer Schlagader und einer Vene
3	5-530	<= 5	Operativer Verschluss eines Leistenbruchs (Hernie)

B-[5].10 Zulassung zum Durchgangs-Arztverfahren der Berufsgenossenschaft

nicht vorhanden

B-[5].11 Apparative Ausstattung

Nr.	Vorhandene Geräte:	Umgangssprachliche Bezeichnung:	24h:	Kommentar / Erläuterung:
AA00	Allgemein		Ja	<p>Der Fachabteilung steht die gesamte apparative Einrichtung des Krankenhauses zur Verfügung.</p> <p>Insbesondere sind dies:</p> <ul style="list-style-type: none"> o Subtraktionsangiographie o Bodyplethysmographie o CT, MRT o EEG o Herzkatheterlabor o Geräte für Nierenersatzverfahren (Dialyse-Hämofiltration) o Chirurgischer Laser o Mammographiegerät o Spirometrie / Lungenfunktionsprüfung o Beatmungsgeräte
AA40	Defibrillator	Gerät zur Behandlung von lebensbedrohlichen Herzrhythmusstörungen	Ja	
AA29	Sonographiegerät/Dopplersonographiegerät/Duplexsonographiegerät	Ultraschallgerät/mit Nutzung des Dopplereffekts/farbkodierter Ultraschall	Ja	
AA 20	Laser			Gefäßchirurgischer Laser

B-[5].12 Personelle Ausstattung

B-[5].12.1 Ärzte und Ärztinnen:

	Anzahl	Kommentar/ Erläuterung
Ärzte und Ärztinnen insgesamt (außer Belegärzte und Belegärztinnen)	14 Vollkräfte	
davon Fachärzte und Fachärztinnen	8,4 Vollkräfte	
Belegärzte und Belegärztinnen (nach § 121 SGB V)	0 Personen	

Ärztliche Fachexpertise der Abteilung:

Nr.	Facharztbezeichnung:	Kommentar / Erläuterung:
AQ63	Allgemeinmedizin	
AQ01	Anästhesiologie	
AQ07	Gefäßchirurgie	

B-[5].12.2 Pflegepersonal:

	Anzahl	Ausbildungsdauer	Kommentar/ Erläuterung
Gesundheits- und Krankenpfleger und Gesundheits- und Krankenpflegerinnen	23,5 Vollkräfte	3 Jahre	
Gesundheits- und Kinderkrankenpfleger und Gesundheits- und Kinderkrankenpflegerinnen	0,4 Vollkräfte	3 Jahre	
Altenpfleger und Altenpflegerinnen	0 Vollkräfte	3 Jahre	
Pflegeassistenten und Pflegeassistentinnen	0 Vollkräfte	2 Jahre	
Krankenpflegehelfer und Krankenpflegehelferinnen	0 Vollkräfte	1 Jahr	
Pflegehelfer und Pflegehelferinnen	0 Vollkräfte	ab 200 Std. Basiskurs	
Entbindungspfleger und Hebammen	0 Personen	3 Jahre	
Operationstechnische Assistenten und Operationstechnische Assistentinnen	0 Vollkräfte	3 Jahre	
Arzthelfer und Arzthelferin	1,2		

Pflegerische Fachexpertise der Abteilung:

Nr.	Anerkannte Fachweiterbildung/ zusätzlicher akademischer Abschluss:	Kommentar / Erläuterung:
PQ03	Hygienefachkraft	
PQ04	Intensivpflege und Anästhesie	
PQ05	Leitung von Stationen oder Funktionseinheiten	
PQ08	Operationsdienst	

Nr.	Zusatzqualifikation:	Kommentar / Erläuterung:
ZP12	Praxisanleitung	
ZP13	Qualitätsmanagement	
ZP14	Schmerzmanagement	
ZP16	Wundmanagement	

B-[5].12.3 Spezielles therapeutisches Personal:

Für die Organisationseinheit/Fachabteilung steht folgendes spezielles therapeutisches Personal zur Verfügung:

Nr.	Spezielles therapeutisches Personal:	Kommentar/ Erläuterung:
SP51	Apotheker und Apothekerin	
SP02	Arzthelfer und Arzthelferin	
SP04	Diätassistent und Diätassistentin	
SP05	Ergotherapeut und Ergotherapeutin/Arbeits- und Beschäftigungstherapeut und Arbeits- und Beschäftigungstherapeutin	
SP15	Masseur/Medizinischer Bademeister und Masseurin/Medizinische Bademeisterin	
SP43	Medizinisch-technischer Assistent und Medizinisch-technische Assistentin/Funktionspersonal	
SP21	Physiotherapeut und Physiotherapeutin	
SP23	Psychologe und Psychologin	
SP25	Sozialarbeiter und Sozialarbeiterin	

B-[6] Fachabteilung Klinik für Gynäkologie

B-[6].1 Name der Organisationseinheit/Fachabteilung

Klinik für Gynäkologie

Art der Abteilung: Hauptabteilung

Fachabteilungsschlüssel: 2425 Frauenheilkunde

Chefärztinnen/-ärzte:

Titel:	Name, Vorname:	Funktion:	Tel. Nr., Email:	Sekretariat:	Belegarzt / KH-Arzt:
Dr. med.	Schreier, Jörg	Chefarzt	030 - 3035 33 26		KH-Arzt

B-[6].2 Versorgungsschwerpunkte [Klinik für Gynäkologie]

Nr.	Versorgungsschwerpunkte im Bereich Klinik für Gynäkologie:	Kommentar / Erläuterung:
VG08	Diagnostik und Therapie gynäkologischer Tumoren (Zervix-, Corpus-, Ovarial-, Vulva-, Vaginalkarzinom)	gynäkologische Onkologie (Behandlung von Unterleibskrebs)
VG01	Diagnostik und Therapie von bösartigen Tumoren der Brustdrüse	Diagnose und Therapie des Brustkrebses (Senologie)
VG03	Diagnostik und Therapie von sonstigen Erkrankungen der Brustdrüse	zertifiziertes Brustzentrum (DMP Brustkrebs-Zentrum)
VG16	Urogynäkologie	Behandlung von Frauen mit Senkung der Gebärmutter und der Scheide und von Frauen mit Urinverlust

B-[6].3 Medizinisch-pflegerische Leistungsangebote [Klinik für Gynäkologie]

Nr.	Medizinisch-pflegerisches Leistungsangebot:	Kommentar / Erläuterung:
MP00	Anmerkung	Weitere Leistungsangebote sind in Abschnitt A-9 ("Fachabteilungsübergreifende medizinisch-pflegerische Leistungsangebote des Krankenhauses") aufgeführt.
MP22	Kontinenztraining/ Inkontinenzberatung	urodynamische Messungen bei Inkontinenz-Patientinnen
MP51	Wundmanagement	Die Versorgung chronischer, komplizierter Wunden erfolgt in interdisziplinärer Zusammenarbeit insbesondere mit der Gefäßchirurgie und Angiologie, aber auch mit anderen Abteilungen des Hauses. Die DRK Kliniken Berlin räumen hierdurch dem in der Akutkrankenversorgung vernachlässigten Versorgungsbereich eine hohe Priorität ein.

B-[6].4 Nicht-medizinische Serviceangebote [Klinik für Gynäkologie]

Nr.	Serviceangebot:	Kommentar / Erläuterung:
SA00	Bemerkung	Weitere Serviceangebote sind in Abschnitt A-10 ("Allgemeine nicht-medizinische Serviceangebote des Krankenhauses") aufgeführt. Nicht alle aufgeführten Merkmale stehen den Patienten kostenlos zur Verfügung.
SA14	Fernsehgerät am Bett/im Zimmer	
SA20	Frei wählbare Essenszusammenstellung (Komponentenwahl)	
SA45	Frühstücks-/Abendbuffet	
SA00	Getränkbereitstellung	
SA06	Rollstuhlgerechte Nasszellen	
SA17	Rundfunkempfang am Bett	
SA18	Telefon	

B-[6].5 Fallzahlen der Organisationseinheit / Fachabteilung

Vollstationäre Fallzahl: 1747

B-[6].6 Diagnosen nach ICD

B-[6].6.1 Hauptdiagnosen nach ICD

Rang	ICD-10- Ziffer* (3-stellig):	Fallzahl:	Umgangssprachliche Bezeichnung:
1	C50	297	Brustkrebs
2	C54	118	Gebärmutterkrebs
3	D25	116	Gutartiger Tumor der Gebärmuttermuskulatur
4	N81	89	Vorfall der Scheide bzw. der Gebärmutter
5	D27	81	Gutartiger Eierstocktumor
6	N83	65	Nichtentzündliche Krankheit des Eierstocks, des Eileiters bzw. der Gebärmutterbänder
7	N92	64	Zu starke, zu häufige bzw. unregelmäßige Regelblutung
8	N84	58	Gutartige Schleimhautwucherung (Polyp) im Bereich der weiblichen Geschlechtsorgane
9	D05	41	Örtlich begrenzter Tumor (Carcinoma in situ) der Brustdrüse
9	N85	41	Sonstige nichtentzündliche Krankheit der Gebärmutter, ausgenommen des Gebärmutterhalses

* Hauptdiagnose gemäß der jeweils geltenden Fassung der Deutschen Kodierrichtlinien

B-[6].6.2 Weitere Kompetenzdiagnosen

Rang	ICD-10 Ziffer (3-5-stellig):	Anzahl:	Umgangssprachliche Bezeichnung:
1	N80	48	Gutartige Wucherung der Gebärmutter Schleimhaut außerhalb der Gebärmutter
2	N95	37	Störung im Zusammenhang mit den Wechseljahren
3	O02	36	Gestörte Schwangerschaft, bei der sich kein Embryo entwickelt oder der Embryo vorzeitig abstirbt
4	C56	34	Eierstockkrebs
5	N95	33	Störung im Zusammenhang mit den Wechseljahren
6	R92	31	Ungewöhnliches Ergebnis bei bildgebenden Untersuchungen (z.B. Röntgen) der Brustdrüse
7	O03	29	Spontane Fehlgeburt
8	N70	28	Eileiterentzündung bzw. Eierstockentzündung
9	D24	27	Gutartiger Brustdrüsentumor

B-[6].7 Prozeduren nach OPS

B-[6].7.1 Durchgeführte Prozeduren nach OPS

Rang	OPS-301 Ziffer (4-stellig):	Anzahl:	Umgangssprachliche Bezeichnung:
1	1-493	245	Entnahme einer Gewebeprobe (Biopsie) aus sonstigen Organen bzw. Geweben mit einer Nadel
2	1-471	234	Entnahme einer Gewebeprobe (Biopsie) aus der Gebärmutter Schleimhaut ohne operativen Einschnitt
3	5-704	225	Operative Raffung der Scheidenwand bzw. Straffung des Beckenbodens mit Zugang durch die Scheide
4	5-870	177	Operative brusterhaltende Entfernung von Brustdrüsen Gewebe ohne Entfernung von Achsellymphknoten
5	5-683	164	Vollständige operative Entfernung der Gebärmutter
6	5-681	140	Operative Entfernung und Zerstörung von erkranktem Gewebe der Gebärmutter
7	1-672	116	Untersuchung der Gebärmutter durch eine Spiegelung
8	5-690	109	Operative Zerstörung des oberen Anteils der Gebärmutter Schleimhaut - Ausschabung
9	5-401	108	Operative Entfernung einzelner Lymphknoten bzw. Lymphgefäße
10	5-653	92	Operative Entfernung des Eierstocks und der Eileiter

B-[6].7.2 Weitere Kompetenzprozeduren

Rang	OPS-Ziffer (4- 6-stellig):	Anzahl:	Umgangssprachliche Bezeichnung:
1	5-651	82	Operative Entfernung oder Zerstörung von Gewebe des Eierstocks
2	1-694	74	Untersuchung des Bauchraums bzw. seiner Organe durch eine Spiegelung
3	5-682	44	Fast vollständige operative Entfernung der Gebärmutter
4	5-884	41	Operative Brustverkleinerung

B-[6].8 Ambulante Behandlungsmöglichkeiten

Nr:	Art der Ambulanz:	Bezeichnung der Ambulanz:	Nr. / Leistung:	Kommentar / Erläuterung:
AM14	Ambulanz im Rahmen von DMP		Diagnostik und Therapie von bösartigen Tumoren der Brustdrüse (VG01); Diagnostik und Therapie von nichtentzündlichen Krankheiten des weiblichen Genitaltraktes (VG14)	Gynäkologische-onkologische Sprechstunde, Sprechstunde der Psychologin des Brustzentrums
AM08	Notfallambulanz (24h)	1. Hilfe		
AM07	Privatambulanz			
AM11	Vor- und nachstationäre Leistungen nach § 115a SGB V			ambulante OP-Sprechstunde

B-[6].9 Ambulante Operationen nach § 115b SGB V

Rang	OPS-Ziffer (4-stellig):	Anzahl:	Umgangssprachliche Bezeichnung:
1	1-471	283	Entnahme einer Gewebeprobe (Biopsie) aus der Gebärmutter Schleimhaut ohne operativen Einschnitt
2	5-751	224	Ausschabung zur Beendigung der Schwangerschaft
3	5-681	165	Operative Entfernung und Zerstörung von erkranktem Gewebe der Gebärmutter
4	1-672	149	Untersuchung der Gebärmutter durch eine Spiegelung
5	5-690	98	Operative Zerstörung des oberen Anteils der Gebärmutter Schleimhaut - Ausschabung
6	1-472	38	Entnahme einer Gewebeprobe (Biopsie) aus dem Gebärmutterhals ohne operativen Einschnitt
7	5-671	33	Operative Entnahme einer kegelförmigen Gewebeprobe aus dem Gebärmutterhals
8	5-870	21	Operative brusterhaltende Entfernung von Brustdrüsengewebe ohne Entfernung von Achsellymphknoten
9	5-691	14	Entfernung eines Fremdkörpers aus der Gebärmutter
10	1-694	10	Untersuchung des Bauchraums bzw. seiner Organe durch eine Spiegelung

B-[6].10 Zulassung zum Durchgangs-Arztverfahren der Berufsgenossenschaft

nicht vorhanden

B-[6].11 Apparative Ausstattung

Nr.	Vorhandene Geräte:	Umgangssprachliche Bezeichnung:	24h:	Kommentar / Erläuterung:
AA00	Allgemein		Ja	<p>Der Fachabteilung steht die gesamte apparative Einrichtung des Krankenhauses zur Verfügung.</p> <p>Insbesondere sind dies:</p> <ul style="list-style-type: none"> o Subtraktionsangiographie o Bodyplethysmographie o CT, MRT o EEG o Herzkatheterlabor o Geräte für Nierenersatzverfahren (Dialyse-Hämofiltration) o Chirurgische- / Gefäßchirurgische Laser o Mammographiegerät o Spirometrie / Lungenfunktionsprüfung o Beatmungsgeräte
AA40	Defibrillator	Gerät zur Behandlung von lebensbedrohlichen Herzrhythmusstörungen	Ja	
AA55	MIC-Einheit (Minimalinvasive Chirurgie)	Minimal in den Körper eindringende, also gewebeschonende Chirurgie	Ja	
AA29	Sonographiegerät/Dopplersonographiegerät/Duplexsonographiegerät	Ultraschallgerät/mit Nutzung des Dopplereffekts/farbkodierter Ultraschall	Ja	
AA33	Uroflow/Blasendruckmessung		Ja	

B-[6].12 Personelle Ausstattung

B-[6].12.1 Ärzte und Ärztinnen:

	Anzahl	Kommentar/ Erläuterung
Ärzte und Ärztinnen insgesamt (außer Belegärzte und Belegärztinnen)	16,3 Vollkräfte	
davon Fachärzte und Fachärztinnen	7,2 Vollkräfte	
Belegärzte und Belegärztinnen (nach § 121 SGB V)	0 Personen	

Ärztliche Fachexpertise der Abteilung:

Nr.	Facharztbezeichnung:	Kommentar / Erläuterung:
AQ01	Anästhesiologie	
AQ14	Frauenheilkunde und Geburtshilfe	

B-[6].12.2 Pflegepersonal:

	Anzahl	Ausbildungsdauer	Kommentar/ Erläuterung
Gesundheits- und Krankenpfleger und Gesundheits- und Krankenpflegerinnen	26,2 Vollkräfte	3 Jahre	
Gesundheits- und Kinderkrankenpfleger und Gesundheits- und Kinderkrankenpflegerinnen	1,6 Vollkräfte	3 Jahre	
Altenpfleger und Altenpflegerinnen	0 Vollkräfte	3 Jahre	
Pflegeassistenten und Pflegeassistentinnen	0 Vollkräfte	2 Jahre	
Krankenpflegehelfer und Krankenpflegehelferinnen	0 Vollkräfte	1 Jahr	
Pflegehelfer und Pflegehelferinnen	0 Vollkräfte	ab 200 Std. Basiskurs	
Entbindungspfleger und Hebammen	0 Personen	3 Jahre	
Operationstechnische Assistenten und Operationstechnische Assistentinnen	0 Vollkräfte	3 Jahre	
Arzthelfer und Arzthelferin	3,2		

Pflegerische Fachexpertise der Abteilung:

Nr.	Anerkannte Fachweiterbildung/ zusätzlicher akademischer Abschluss:	Kommentar / Erläuterung:
PQ03	Hygienefachkraft	
PQ04	Intensivpflege und Anästhesie	
PQ05	Leitung von Stationen oder Funktionseinheiten	
PQ07	Onkologische Pflege	
PQ08	Operationsdienst	

Nr.	Zusatzqualifikation:	Kommentar / Erläuterung:
ZP12	Praxisanleitung	
ZP13	Qualitätsmanagement	
ZP14	Schmerzmanagement	
ZP16	Wundmanagement	

B-[6].12.3 Spezielles therapeutisches Personal:

Für die Organisationseinheit/Fachabteilung steht folgendes spezielles therapeutisches Personal zur Verfügung:

Nr.	Spezielles therapeutisches Personal:	Kommentar/ Erläuterung:
SP51	Apotheker und Apothekerin	
SP02	Arzthelfer und Arzthelferin	
SP04	Diätassistent und Diätassistentin	
SP05	Ergotherapeut und Ergotherapeutin/Arbeits- und Beschäftigungstherapeut und Arbeits- und Beschäftigungstherapeutin	
SP15	Masseur/Medizinischer Bademeister und Masseurin/Medizinische Bademeisterin	
SP43	Medizinisch-technischer Assistent und Medizinisch-technische Assistentin/Funktionspersonal	
SP21	Physiotherapeut und Physiotherapeutin	
SP23	Psychologe und Psychologin	
SP25	Sozialarbeiter und Sozialarbeiterin	

B-[7] Fachabteilung Klinik für Geburtshilfe

B-[7].1 Name der Organisationseinheit/Fachabteilung

Klinik für Geburtshilfe

Art der Abteilung: Hauptabteilung

Fachabteilungsschlüssel: 2500 Geburtshilfe

Chefärztinnen/-ärzte:

Titel:	Name, Vorname:	Funktion:	Tel. Nr., Email:	Sekretariat:	Belegarzt / KH-Arzt:
Dr. med.	Schreier, Jörg	Chefarzt	030 - 3035 33 26		KH-Arzt

B-[7].2 Versorgungsschwerpunkte [Klinik für Geburtshilfe]

Nr.	Versorgungsschwerpunkte im Bereich Klinik für Geburtshilfe :	Kommentar / Erläuterung:
VG11	Diagnostik und Therapie von Krankheiten während der Schwangerschaft, der Geburt und des Wochenbettes	° integrative Wochenbettpflege ° naturheilkundliche Verfahren in der Geburtshilfe (Akupunktur, Homöopathie, Aromatherapie)
VG00	Geburtshilfliche Massnahmen	° Spontangeburt ° Gemini ° naturheilkundliche Verfahren in der Geburtshilfe (Wassergeburt)
VG12	Geburtshilfliche Operationen	° vaginal-operative Entbindungen ° Forceps-Entbindungen ° Sectio
VG09	Pränataldiagnostik und -therapie	

B-[7].3 Medizinisch-pflegerische Leistungsangebote [Klinik für Geburtshilfe]

Nr.	Medizinisch-pflegerisches Leistungsangebot:	Kommentar / Erläuterung:
MP02	Akupunktur	
MP00	Anmerkung	Weitere Leistungsangebote sind in Abschnitt A-9 ("Fachabteilungsübergreifende medizinisch-pflegerische Leistungsangebote des Krankenhauses") aufgeführt.
MP53	Aromapflege/-therapie	
MP19	Geburtsvorbereitungskurse/Schwangerschaftsgymnastik	° tägliche Schwangerensprechstunde ° Informationsabende und Schulung für werdende Eltern
MP36	Säuglingspflegekurse	

Nr.	Medizinisch-pflegerisches Leistungsangebot:	Kommentar / Erläuterung:
MP65	Spezielles Leistungsangebot für Eltern und Familien	Tragetuchkurs, Großelternkurse, Väter-Seminare, Laktationsberatung
MP41	Spezielles Leistungsangebot von Entbindungspflegern und/oder Hebammen	Wassergeburt, Stillberatung, Elternschule
MP43	Stillberatung	
MP50	Wochenbettgymnastik/Rückbildungsgymnastik	
MP51	Wundmanagement	Die Versorgung chronischer, komplizierter Wunden erfolgt in interdisziplinärer Zusammenarbeit insbesondere mit der Gefäßchirurgie und Angiologie, aber auch mit anderen Abteilungen des Hauses. Die DRK Kliniken Berlin räumen hierdurch dem in der Akutkrankenversorgung vernachlässigten Versorgungsbereich eine hohe Priorität ein.

B-[7].4 Nicht-medizinische Serviceangebote [Klinik für Geburtshilfe]

Nr.	Serviceangebot:	Kommentar / Erläuterung:
SA00	Bemerkung	Weitere Serviceangebote sind im Abschnitte A-10 ("Allgemeine nicht-medizinische Serviceangebote des Krankenhauses") aufgeführt. Nicht alle aufgeführten Merkmale stehen den Patienten kostenlos zur Verfügung.
SA14	Fernsehgerät am Bett/im Zimmer	
SA20	Frei wählbare Essenszusammenstellung (Komponentenwahl)	
SA45	Frühstücks-/Abendbuffet	
SA00	Getränkereitstellung	
SA05	Mutter-Kind-Zimmer/Familienzimmer	
SA06	Rollstuhlgerechte Nasszellen	
SA07	Rooming-in	wahlweise 24 h-oder Tages-Rooming-In
SA17	Rundfunkempfang am Bett	
SA18	Telefon	

B-[7].5 Fallzahlen der Organisationseinheit / Fachabteilung

Vollstationäre Fallzahl: 1678

B-[7].6 Diagnosen nach ICD

B-[7].6.1 Hauptdiagnosen nach ICD

Rang	ICD-10- Ziffer* (3-stellig):	Fallzahl:	Umgangssprachliche Bezeichnung:
1	Z38	507	Neugeborene
2	O70	125	Dammriss 2. Grades während der Geburt
3	O71	120	Sonstige Verletzung während der Geburt
4	O80	116	Normale Geburt eines Kindes
5	O42	92	Vorzeitiger Blasensprung
6	O48	53	Schwangerschaft, die über den erwarteten Geburtstermin hinausgeht
7	O68	51	Komplikationen bei Wehen bzw. Entbindung durch Gefahrenzustand des Kindes
8	O60	42	Vorzeitige Wehen und Entbindung
9	O26	37	Betreuung der Mutter bei sonstigen Zuständen, die vorwiegend mit der Schwangerschaft verbunden sind
10	P08	36	Störung aufgrund langer Schwangerschaftsdauer oder hohem Geburtsgewicht

* Hauptdiagnose gemäß der jeweils geltenden Fassung der Deutschen Kodierrichtlinien

B-[7].6.2 Weitere Kompetenzdiagnosen

keine Angaben

B-[7].7 Prozeduren nach OPS

B-[7].7.1 Durchgeführte Prozeduren nach OPS

Rang	OPS-301 Ziffer (4-stellig):	Anzahl:	Umgangssprachliche Bezeichnung:
1	9-262	722	Versorgung eines Neugeborenen nach der Geburt
2	1-208	656	Messung von Gehirnströmen, die durch gezielte Reize ausgelöst werden (evozierte Potentiale)
3	9-260	403	Überwachung und Betreuung einer normalen Geburt
4	5-758	350	Wiederherstellende Operation an den weiblichen Geschlechtsorganen nach Dammriss während der Geburt
5	9-261	150	Überwachung und Betreuung einer Geburt mit erhöhter Gefährdung für Mutter oder Kind
6	5-738	140	Erweiterung des Scheideneingangs durch Dammschnitt während der Geburt mit anschließender Naht
7	8-910	109	Regionale Schmerzbehandlung durch Einbringen eines Betäubungsmittels in einen Spaltraum im Wirbelkanal (Epiduralraum)
8	5-728	72	Operative Entbindung durch die Scheide mittels Saugglocke
9	5-740	69	Klassischer Kaiserschnitt
10	5-749	54	Sonstiger Kaiserschnitt

B-[7].7.2 Weitere Kompetenzprozeduren

keine Angaben

B-[7].8 Ambulante Behandlungsmöglichkeiten

Nr:	Art der Ambulanz:	Bezeichnung der Ambulanz:	Nr. / Leistung:	Kommentar / Erläuterung:
AM08	Notfallambulanz (24h)	1. Hilfe		
AM07	Privatambulanz			
AM11	Vor- und nachstationäre Leistungen nach § 115a SGB V			

B-[7].9 Ambulante Operationen nach § 115b SGB V

trifft nicht zu / entfällt

B-[7].10 Zulassung zum Durchgangs-Arztverfahren der Berufsgenossenschaft

trifft nicht zu / entfällt

B-[7].11 Apparative Ausstattung

Nr.	Vorhandene Geräte:	Umgangssprachliche Bezeichnung:	24h:	Kommentar / Erläuterung:
AA00	Allgemein		Ja	Der Fachabteilung steht die gesamte apparative Einrichtung des Krankenhauses zur Verfügung. Insbesondere sind dies: o Subtraktionsangiographie o Bodyplethysmographie o CT, MRT o EEG o Herzkatheterlabor o Geräte für Nierenersatzverfahren (Dialyse-Hämofiltration) o Gefäßchirurgische Laser o Mammographiegerät o Spirometrie / Lungenfunktionsprüfung o Beatmungsgeräte
AA40	Defibrillator	Gerät zur Behandlung von lebensbedrohlichen Herzrhythmusstörungen	Ja	

Nr.	Vorhandene Geräte:	Umgangssprachliche Bezeichnung:	24h:	Kommentar / Erläuterung:
AA51	Gerät zur Kardiotokographie	Gerät zur gleichzeitigen Messung der Herztöne und der Wehentätigkeit (Wehenschreiber)	Ja	
AA29	Sonographiegerät/Dopplersonographiegerät/Duplexsonographiegerät	Ultraschallgerät/mit Nutzung des Dopplereffekts/farbkodierter Ultraschall	Ja	

B-[7].12 Personelle Ausstattung

B-[7].12.1 Ärzte und Ärztinnen:

	Anzahl	Kommentar/ Erläuterung
Ärzte und Ärztinnen insgesamt (außer Belegärzte und Belegärztinnen)	4,7 Vollkräfte	
davon Fachärzte und Fachärztinnen	2,1 Vollkräfte	
Belegärzte und Belegärztinnen (nach § 121 SGB V)	0 Personen	

Ärztliche Fachexpertise der Abteilung:

Nr.	Facharztbezeichnung:	Kommentar / Erläuterung:
AQ01	Anästhesiologie	
AQ14	Frauenheilkunde und Geburtshilfe	

B-[7].12.2 Pflegepersonal:

	Anzahl	Ausbildungsdauer	Kommentar/ Erläuterung
Gesundheits- und Krankenpfleger und Gesundheits- und Krankenpflegerinnen	3,6 Vollkräfte	3 Jahre	
Gesundheits- und Kinderkrankenpfleger und Gesundheits- und Kinderkrankenpflegerinnen	7,5 Vollkräfte	3 Jahre	
Altenpfleger und Altenpflegerinnen	0 Vollkräfte	3 Jahre	
Pflegeassistenten und Pflegeassistentinnen	0 Vollkräfte	2 Jahre	
Krankenpflegehelfer und Krankenpflegehelferinnen	0 Vollkräfte	1 Jahr	
Pflegehelfer und Pflegehelferinnen	0 Vollkräfte	ab 200 Std. Basiskurs	
Entbindungspfleger und Hebammen	16 Personen	3 Jahre	davon 4 Beleghebammen

	Anzahl	Ausbildungsdauer	Kommentar/ Erläuterung
Operationstechnische Assistenten und Operationstechnische Assistentinnen	0 Vollkräfte	3 Jahre	

Pflegerische Fachexpertise der Abteilung:

Nr.	Anerkannte Fachweiterbildung/ zusätzlicher akademischer Abschluss:	Kommentar / Erläuterung:
PQ03	Hygienefachkraft	
PQ04	Intensivpflege und Anästhesie	
PQ05	Leitung von Stationen oder Funktionseinheiten	
PQ08	Operationsdienst	

Nr.	Zusatzqualifikation:	Kommentar / Erläuterung:
ZP12	Praxisanleitung	
ZP13	Qualitätsmanagement	
ZP14	Schmerzmanagement	
ZP16	Wundmanagement	

B-[7].12.3 Spezielles therapeutisches Personal:

Für die Organisationseinheit/Fachabteilung steht folgendes spezielles therapeutisches Personal zur Verfügung:

Nr.	Spezielles therapeutisches Personal:	Kommentar/ Erläuterung:
SP51	Apotheker und Apothekerin	
SP04	Diätassistent und Diätassistentin	
SP05	Ergotherapeut und Ergotherapeutin/Arbeits- und Beschäftigungstherapeut und Arbeits- und Beschäftigungstherapeutin	
SP15	Masseur/Medizinischer Bademeister und Masseurin/Medizinische Bademeisterin	
SP43	Medizinisch-technischer Assistent und Medizinisch-technische Assistentin/Funktionspersonal	
SP21	Physiotherapeut und Physiotherapeutin	
SP23	Psychologe und Psychologin	
SP25	Sozialarbeiter und Sozialarbeiterin	

B-[8] Fachabteilung Klinik für Neurologie

B-[8].1 Name der Organisationseinheit/Fachabteilung

Klinik für Neurologie

Art der Abteilung: Hauptabteilung

Fachabteilungsschlüssel: 2800 Neurologie

Chefärztinnen/-ärzte:

Titel:	Name, Vorname:	Funktion:	Tel. Nr., Email:	Sekretariat:	Belegarzt / KH-Arzt:
Priv.-Doz. Dr. med. habil.	Fitzek, Sabine	Chefärztin	030 - 3035 34 11		KH-Arzt

B-[8].2 Versorgungsschwerpunkte [Klinik für Neurologie]

Nr.	Versorgungsschwerpunkte im Bereich Klinik für Neurologie :	Kommentar / Erläuterung:
VN05	Diagnostik und Therapie von Anfallsleiden	Epilepsie
VI04	Diagnostik und Therapie von Krankheiten der Arterien, Arteriolen und Kapillaren	Extra- und intrakranielle Gefäßdiagnostik
VN16	Diagnostik und Therapie von Krankheiten im Bereich der neuromuskulären Synapse und des Muskels	<ul style="list-style-type: none"> ○ Elektrophysiologische Untersuchung zur Überprüfung der Funktion von Nerven, Muskeln, Gehirn und Rückenmark ○ Behandlung z.B. von Muskelerkrankungen/Myasthenie
VN01	Diagnostik und Therapie von zerebrovaskulären Erkrankungen	<ul style="list-style-type: none"> ○ Schlaganfall ○ Stroke Unit

B-[8].3 Medizinisch-pflegerische Leistungsangebote [Klinik für Neurologie]

Nr.	Medizinisch-pflegerisches Leistungsangebot:	Kommentar / Erläuterung:
MP00	Anmerkung	Weitere Leistungsangebote sind in Abschnitt A-9 ("Fachabteilungsübergreifende medizinisch-pflegerische Leistungsangebote des Krankenhauses") aufgeführt.
MP66	Spezielles Leistungsangebot für neurologisch erkrankte Personen	Schlucktherapie
MP44	Stimm- und Sprachtherapie/Logopädie	
MP51	Wundmanagement	Die Versorgung chronischer, komplizierter Wunden erfolgt in interdisziplinärer Zusammenarbeit insbesondere mit der Gefäßchirurgie und Angiologie, aber auch mit anderen Abteilungen des Hauses. Die DRK Kliniken Berlin räumen hierdurch dem in der Akutkrankenversorgung vernachlässigten Versorgungsbereich eine hohe Priorität ein.

B-[8].4 Nicht-medizinische Serviceangebote [Klinik für Neurologie]

Nr.	Serviceangebot:	Kommentar / Erläuterung:
SA00	allgemein	Weitere Serviceangebote sind in Abschnitt A-10 ("Allgemeine nicht-medizinische Serviceangebote des Krankenhauses") aufgeführt. Nicht alle aufgeführten Merkmale stehen den Patienten kostenlos zur Verfügung.
SA14	Fernsehgerät am Bett/im Zimmer	
SA20	Frei wählbare Essenszusammenstellung (Komponentenwahl)	
SA00	Getränkereitstellung	
SA06	Rollstuhlgerechte Nasszellen	
SA17	Rundfunkempfang am Bett	
SA18	Telefon	

B-[8].5 Fallzahlen der Organisationseinheit / Fachabteilung

Vollstationäre Fallzahl: 1559

B-[8].6 Diagnosen nach ICD

B-[8].6.1 Hauptdiagnosen nach ICD

Rang	ICD-10- Ziffer* (3-stellig):	Fallzahl:	Umgangssprachliche Bezeichnung:
1	I63	412	Schlaganfall durch Verschluss eines Blutgefäßes im Gehirn - Hirninfarkt
2	G40	181	Anfallsleiden - Epilepsie
3	G45	117	Kurzzeitige Durchblutungsstörung des Gehirns (TIA) bzw. verwandte Störungen
4	H81	72	Störung des Gleichgewichtsorgans
4	M54	72	Rückenschmerzen
6	G35	55	Multiple Sklerose
7	G62	36	Sonstige Funktionsstörung mehrerer Nerven
8	M51	30	Sonstiger Bandscheibenschaden
9	G43	29	Migräne
10	G20	28	Parkinson-Krankheit

* Hauptdiagnose gemäß der jeweils geltenden Fassung der Deutschen Kodierrichtlinien

B-[8].6.2 Weitere Kompetenzdiagnosen

Rang	ICD-10 Ziffer (3-5-stellig):	Anzahl:	Umgangssprachliche Bezeichnung:
1	R29	43	Sonstige Beschwerden, die das Nervensystem bzw. das Muskel-Skelett-System betreffen
2	G83	36	Sonstige Lähmung
3	G41	28	Anhaltende Serie von aufeinander folgenden Krampfanfällen
3	I61	28	Schlaganfall durch Blutung innerhalb des Gehirns
5	G51	24	Krankheit des Gesichtsnervs

B-[8].7 Prozeduren nach OPS

B-[8].7.1 Durchgeführte Prozeduren nach OPS

Rang	OPS-301 Ziffer (4-stellig):	Anzahl:	Umgangssprachliche Bezeichnung:
1	1-207	1029	Messung der Gehirnströme - EEG
2	1-208	554	Messung von Gehirnströmen, die durch gezielte Reize ausgelöst werden (evozierte Potentiale)
3	8-981	388	Fachübergreifende neurologische Behandlung eines akuten Schlaganfalls
4	1-204	40	Untersuchung der Hirnwasserräume
5	8-020	23	Behandlung durch Einspritzen von Medikamenten in Organe bzw. Gewebe oder Entfernung von Ergüssen z.B. aus Gelenken
6	9-401	12	Behandlungsverfahren zur Erhaltung und Förderung alltagspraktischer und sozialer Fertigkeiten - Psychoziale Intervention
7	1-440	10	Entnahme einer Gewebeprobe (Biopsie) aus dem oberem Verdauungstrakt, den Gallengängen bzw. der Bauchspeicheldrüse bei einer Spiegelung

Rang	OPS-301 Ziffer (4-stellig):	Anzahl:	Umgangssprachliche Bezeichnung:
7	5-032	10	Operativer Zugang zur Lendenwirbelsäule, zum Kreuzbein bzw. zum Steißbein
9	8-800	9	Übertragung (Transfusion) von Blut, roten Blutkörperchen bzw. Blutplättchen eines Spenders auf einen Empfänger
10	8-980	7	Intensivmedizinische Komplexbehandlung >24h

B-[8].7.2 Weitere Kompetenzprozeduren

keine Angaben

B-[8].8 Ambulante Behandlungsmöglichkeiten

Nr:	Art der Ambulanz:	Bezeichnung der Ambulanz:	Nr. / Leistung:	Kommentar / Erläuterung:
AM10	Medizinisches Versorgungszentrum nach § 95 SGB V		Schlafmedizin (VN22)	
AM08	Notfallambulanz (24h)	1. Hilfe		
AM07	Privatambulanz			
AM11	Vor- und nachstationäre Leistungen nach § 115a SGB V			

B-[8].9 Ambulante Operationen nach § 115b SGB V

trifft nicht zu / entfällt

B-[8].10 Zulassung zum Durchgangs-Arztverfahren der Berufsgenossenschaft

nicht vorhanden

B-[8].11 Apparative Ausstattung

Nr.	Vorhandene Geräte:	Umgangssprachliche Bezeichnung:	24h:	Kommentar / Erläuterung:
AA00	Ableitgerät für die evozierten Potentiale/Blinkreflex/Masseterreflex		Ja	
AA00	Allgemein		Ja	Der Fachabteilung steht die gesamte apparative Einrichtung des Krankenhauses zur Verfügung. Insbesondere sind dies: <ul style="list-style-type: none"> o Subtraktionsangiographie o Bodyplethysmographie o CT, MRT o Herzkatheterlabor o Geräte für Nierenersatzverfahren (Dialyse-Hämofiltration) o Chirurgische- / Gefäßchirurgische Laser o Mammographiegerät o Spirometrie / Lungenfunktionsprüfung o Beatmungsgeräte
AA40	Defibrillator	Gerät zur Behandlung von lebensbedrohlichen Herzrhythmusstörungen	Ja	
AA10	Elektroenzephalographiegerät (EEG)	Hirnstrommessung	Ja	
AA11	Elektromyographie (EMG)/Gerät zur Bestimmung der Nervenleitgeschwindigkeit	Messung feinsten elektrischer Ströme im Muskel	Ja	
AA00	Gerät für Kalorik und Nystagmographie		Ja	
AA19	Kipptisch	Gerät zur Messung des Verhaltens der Kenngrößen des Blutkreislaufs bei Lageänderung	Ja	
AA29	Sonographiegerät/Dopplersonographiegerät/Duplexsonographiegerät	Ultraschallgerät/mit Nutzung des Dopplereffekts/farbkodierter Ultraschall	Ja	analoges Dopplergerät zur Beschallung der extra- und intrakraniellen Gefäße; Duplexgerät, ebenfalls zur Beschallung der extra- und intrakraniellen Gefäße; digitales Dopplergerät mit CO ² -Messstation zur Bestimmung der funktionellen Reservekapazität; 2-Kanal-Sonde für die Mikroemboliedetektion / funktionelle Doppleruntersuchungen

B-[8].12 Personelle Ausstattung

B-[8].12.1 Ärzte und Ärztinnen:

	Anzahl	Kommentar/ Erläuterung
Ärzte und Ärztinnen insgesamt (außer Belegärzte und Belegärztinnen)	12 Vollkräfte	
davon Fachärzte und Fachärztinnen	4,9 Vollkräfte	
Belegärzte und Belegärztinnen (nach § 121 SGB V)	0 Personen	

Ärztliche Fachexpertise der Abteilung:

Nr.	Facharztbezeichnung:	Kommentar / Erläuterung:
AQ42	Neurologie	

B-[8].12.2 Pflegepersonal:

	Anzahl	Ausbildungsdauer	Kommentar/ Erläuterung
Gesundheits- und Krankenpfleger und Gesundheits- und Krankenpflegerinnen	20,2 Vollkräfte	3 Jahre	
Gesundheits- und Kinderkrankenpfleger und Gesundheits- und Kinderkrankenpflegerinnen	0,2 Vollkräfte	3 Jahre	
Altenpfleger und Altenpflegerinnen	0 Vollkräfte	3 Jahre	
Pflegeassistenten und Pflegeassistentinnen	0 Vollkräfte	2 Jahre	
Krankenpflegehelfer und Krankenpflegehelferinnen	0 Vollkräfte	1 Jahr	
Pflegehelfer und Pflegehelferinnen	0 Vollkräfte	ab 200 Std. Basiskurs	
Entbindungspfleger und Hebammen	0 Personen	3 Jahre	
Operationstechnische Assistenten und Operationstechnische Assistentinnen	0 Vollkräfte	3 Jahre	

Pflegerische Fachexpertise der Abteilung:

Nr.	Anerkannte Fachweiterbildung/ zusätzlicher akademischer Abschluss:	Kommentar / Erläuterung:
PQ03	Hygienefachkraft	
PQ05	Leitung von Stationen oder Funktionseinheiten	
PQ00	Stroke Nurse	

Nr.	Zusatzqualifikation:	Kommentar / Erläuterung:
ZP01	Basale Stimulation	
ZP02	Bobath	
ZP08	Kinästhetik	
ZP12	Praxisanleitung	
ZP13	Qualitätsmanagement	
ZP14	Schmerzmanagement	
ZP16	Wundmanagement	

B-[8].12.3 Spezielles therapeutisches Personal:

Für die Organisationseinheit/Fachabteilung steht folgendes spezielles therapeutisches Personal zur Verfügung:

Nr.	Spezielles therapeutisches Personal:	Kommentar/ Erläuterung:
SP51	Apotheker und Apothekerin	
SP04	Diätassistent und Diätassistentin	
SP05	Ergotherapeut und Ergotherapeutin/Arbeits- und Beschäftigungstherapeut und Arbeits- und Beschäftigungstherapeutin	
SP14	Logopäde und Logopädin/Sprachheilpädagogin und Sprachheilpädagogin/Klinischer Linguist und Klinische Linguistin/Sprechwissenschaftler und Sprechwissenschaftlerin/Phonetiker und Phonetikerin	
SP15	Masseur/Medizinischer Bademeister und Masseurin/Medizinische Bademeisterin	
SP43	Medizinisch-technischer Assistent und Medizinisch-technische Assistentin/Funktionspersonal	
SP21	Physiotherapeut und Physiotherapeutin	
SP23	Psychologe und Psychologin	
SP25	Sozialarbeiter und Sozialarbeiterin	

B-[9] Fachabteilung Klinik für Anästhesiologie, Intensivmedizin und Schmerztherapie

B-[9].1 Name der Organisationseinheit/Fachabteilung

Klinik für Anästhesiologie, Intensivmedizin und Schmerztherapie

Art der Abteilung: Hauptabteilung

Fachabteilungsschlüssel: 3600 Intensivmedizin

Chefärztinnen/-ärzte:

Titel:	Name, Vorname:	Funktion:	Tel. Nr., Email:	Sekretariat:	Belegarzt / KH-Arzt:
Priv.-Doz. Dr. med.	Kern, Hartmut	Chefarzt	030 - 3035 33 10 / -11		KH-Arzt

B-[9].2 Versorgungsschwerpunkte [Klinik für Anästhesiologie, Intensivmedizin und Schmerztherapie]

Nr.	Versorgungsschwerpunkte im Bereich Klinik für Anästhesiologie, Intensivmedizin und Schmerztherapie:	Kommentar / Erläuterung:
VI29	Behandlung von Blutvergiftung/Sepsis	spezielle infektiologische Behandlung bei schwersten Infektionen
VC67	Chirurgische Intensivmedizin	Spezielle Behandlungsverfahren nach großen o abdominalchirurgischen o gefäßchirurgischen o traumatologischen o gynäkologischen Operationen
VU02	Diagnostik und Therapie der Niereninsuffizienz	Durchführung von Nierenersatzverfahren (kontinuierliche arteriovenöse Hämofiltration und -dialyse) bei Patienten mit akutem Nierenversagen
VI03	Diagnostik und Therapie sonstiger Formen der Herzkrankheit	Anwendung und Steuerung der intraaortalen Ballonpumpe bei Patienten im kardiologischen Schock
VI10	Diagnostik und Therapie von endokrinen Ernährungs- und Stoffwechselkrankheiten (Diabetes, Schilddrüse, ..)	Behandlung der endokrinologischen Erkrankungen wie z.B. Diabetes mellitus
VI15	Diagnostik und Therapie von Erkrankungen der Atemwege und der Lunge	Anwendung der differenzierten, invasiven, maschinellen Beatmung bei intubierten Patienten, insbesondere bei Lungenversagen incl. kinetischer Therapie
VI19	Diagnostik und Therapie von infektiösen und parasitären Krankheiten	spezielle Behandlungsverfahren bei Patienten mit schwersten septischen Infektionen wie Pneumonie, Sepsis, Peritonitis, Pankreatitis nach den Leitlinien der deutschen Sepsisgesellschaft

Nr.	Versorgungsschwerpunkte im Bereich Klinik für Anästhesiologie, Intensivmedizin und Schmerztherapie:	Kommentar / Erläuterung:
VI01	Diagnostik und Therapie von ischämischen Herzkrankheiten	<ul style="list-style-type: none"> ○ kardiologische Behandlung von Patienten mit akutem Koronarsyndrom in engster Zusammenarbeit mit der Medizinischen Klinik I
VI20	Intensivmedizin	<ul style="list-style-type: none"> ○ offene Bauchbehandlung bei Patienten mit schwerer Peritonitis ○ Infusionstherapie sowie Durchführung der enteralen und parenteralen Ernährung
VN18	Neurologische Notfall- und Intensivmedizin	<ul style="list-style-type: none"> ○ Behandlung von Patienten mit neurologischen Krankheitsbildern wie z.B. Schlaganfall, Meningitis, Status epilepticus, Myasthenie, Delirium

B-[9].3 Medizinisch-pflegerische Leistungsangebote [Klinik für Anästhesiologie, Intensivmedizin und Schmerztherapie]

Nr.	Medizinisch-pflegerisches Leistungsangebot:	Kommentar / Erläuterung:
MP00	spezielle Pflege	<ul style="list-style-type: none"> ○ Erweitertes hämodynamisches Monitoring mittels PiCCO und Swan-Ganz-Katheter bei Patienten im Kreislaufschock
MP00	spezielle Pflege	<ul style="list-style-type: none"> ○ Anwendung der noninvasiven Beatmung bei respiratorischer Insuffizienz via Maske ○ Infusionstherapie sowie Durchführung der enteralen und parenteralen Ernährung
MP00	Anmerkung	<ul style="list-style-type: none"> ○ Weitere Leistungsangebote sind in Abschnitt A-9 ("Fachabteilungsübergreifende medizinisch-pflegerische Leistungsangebote des Krankenhauses") aufgeführt.
MP51	Wundmanagement	<ul style="list-style-type: none"> ○ Die Versorgung chronischer, komplizierter Wunden erfolgt in interdisziplinärer Zusammenarbeit insbesondere mit der Gefäßchirurgie und Angiologie, aber auch mit anderen Abteilungen des Hauses. Die DRK Kliniken Berlin räumen hierdurch dem in der Akutkrankenversorgung vernachlässigten Versorgungsbereich eine hohe Priorität ein.

B-[9].4 Nicht-medizinische Serviceangebote [Klinik für Anästhesiologie, Intensivmedizin und Schmerztherapie]

Nr.	Serviceangebot:	Kommentar / Erläuterung:
SA00	Bemerkung	Weitere Serviceangebote sind in Abschnitt A-10 ("Allgemeine nicht-medizinische Serviceangebote des Krankenhauses") aufgeführt. Nicht alle aufgeführten Merkmale stehen den Patienten kostenlos zur Verfügung.
SA14	Fernsehgerät am Bett/im Zimmer	
SA06	Rollstuhlgerechte Nasszellen	

Nr.	Serviceangebot:	Kommentar / Erläuterung:
SA17	Rundfunkempfang am Bett	

B-[9].5 Fallzahlen der Organisationseinheit / Fachabteilung

Vollstationäre Fallzahl: 335

B-[9].6 Diagnosen nach ICD

B-[9].6.1 Hauptdiagnosen nach ICD

Rang	ICD-10- Ziffer* (3-stellig):	Fallzahl:	Umgangssprachliche Bezeichnung:
1	I21	38	Akuter Herzinfarkt
2	I50	23	Herzschwäche
3	J44	15	Sonstige anhaltende (chronische) Lungenkrankheit mit Verengung der Atemwege - COPD
4	A41	13	Sonstige Blutvergiftung (Sepsis)
5	I63	11	Schlaganfall durch Verschluss eines Blutgefäßes im Gehirn - Hirninfarkt
6	T42	10	Vergiftung durch Medikamente gegen Krampfanfälle, durch Schlaf- und Beruhigungsmittel bzw. durch Mittel gegen die Parkinson-Krankheit
7	I70	8	Verkalkung der Schlagadern - Arteriosklerose
7	S72	8	Knochenbruch des Oberschenkels
9	K70	7	Leberkrankheit durch Alkohol
10	A08	<= 5	Durchfallkrankheit, ausgelöst durch Viren oder sonstige Krankheitserreger

* Hauptdiagnose gemäß der jeweils geltenden Fassung der Deutschen Kodierichtlinien

B-[9].6.2 Weitere Kompetenzdiagnosen

Rang	ICD-10 Ziffer (3-5-stellig):	Anzahl:	Umgangssprachliche Bezeichnung:
1	E87	253	Sonstige Störung des Wasser- und Salzhaushaltes sowie des Säure-Basen-Gleichgewichts
2	I48	211	Herzrhythmusstörung, ausgehend von den Vorhöfen des Herzens
3	J96	203	Störung der Atmung mit ungenügender Aufnahme von Sauerstoff ins Blut
4	D62	140	Akute Blutarmut aufgrund einer Blutung
4	N17	140	Akutes Nierenversagen
6	I20	103	Anfallsartige Enge und Schmerzen in der Brust - Angina pectoris
7	R57	50	Schock
8	I46	42	Herzstillstand
9	R40	34	Unnatürliche Schläfrigkeit, Dämmerungszustand bzw. Bewusstlosigkeit

B-[9].7 Prozeduren nach OPS

B-[9].7.1 Durchgeführte Prozeduren nach OPS

Rang	OPS-301 Ziffer (4-stellig):	Anzahl:	Umgangssprachliche Bezeichnung:
1	8-980	1054	Intensivmedizinische Komplexbehandlung >24h
2	8-930	941	Intensivmedizinische Überwachung von Atmung, Herz und Kreislauf ohne Messung des Drucks in der Lungenschlagader und im rechten Vorhof des Herzens
3	8-855	380	Blutreinigung außerhalb des Körpers durch ein Kombinationsverfahren von Blutentgiftung und Blutwäsche
4	8-800	208	Übertragung (Transfusion) von Blut, roten Blutkörperchen bzw. Blutplättchen eines Spenders auf einen Empfänger
5	8-931	153	Intensivmedizinische Überwachung von Atmung, Herz und Kreislauf mit Messung des Drucks im rechten Vorhof des Herzens
6	8-854	141	Verfahren zur Blutwäsche außerhalb des Körpers mit Entfernen der Giftstoffe über ein Konzentrationsgefälle - Dialyse
7	8-831	104	Legen, Wechsel bzw. Entfernung eines Schlauches (Katheter), der in den großen Venen platziert ist
8	8-701	101	Einführung eines Schlauches in die Luftröhre zur Beatmung - Intubation
9	8-919	89	Umfassende Schmerzbehandlung bei akuten Schmerzen
10	8-810	59	Übertragung (Transfusion) von Blutflüssigkeit bzw. von Anteilen der Blutflüssigkeit oder von gentechnisch hergestellten Bluteiweißen

B-[9].7.2 Weitere Kompetenzprozeduren

keine Angaben

B-[9].8 Ambulante Behandlungsmöglichkeiten

trifft nicht zu / entfällt

B-[9].9 Ambulante Operationen nach § 115b SGB V

trifft nicht zu / entfällt

B-[9].10 Zulassung zum Durchgangs-Arztverfahren der Berufsgenossenschaft

nicht vorhanden

B-[9].11 Apparative Ausstattung

Nr.	Vorhandene Geräte:	Umgangssprachliche Bezeichnung:	24h:	Kommentar / Erläuterung:
AA58	24h-Blutdruck-Messung		Ja	
AA59	24h-EKG-Messung		Ja	
AA00	Allgemein		Ja	<p>Der Fachabteilung steht die gesamte apparative Einrichtung des Krankenhauses zur Verfügung. Insbesondere sind dies:</p> <ul style="list-style-type: none"> o Subtraktionsangiographie o Bodyplethysmographie o CT, MRT o EEG o Herzkatheterlabor o Geräte für Nierenersatzverfahren (Dialyse-Hämofiltration) o Chirurgische- / Gefäßchirurgische Laser o Mammographiegerät o Spirometrie / Lungenfunktionsprüfung o Beatmungsgeräte
AA38	Beatmungsgeräte/CPAP-Geräte	Maskenbeatmungsgerät mit dauerhaft positivem Beatmungsdruck	Ja	
AA40	Defibrillator	Gerät zur Behandlung von lebensbedrohlichen Herzrhythmusstörungen	Ja	

B-[9].12 Personelle Ausstattung

B-[9].12.1 Ärzte und Ärztinnen:

	Anzahl	Kommentar/ Erläuterung
Ärzte und Ärztinnen insgesamt (außer Belegärzte und Belegärztinnen)	17,4 Vollkräfte	
davon Fachärzte und Fachärztinnen	7,3 Vollkräfte	
Belegärzte und Belegärztinnen (nach § 121 SGB V)	0 Personen	

Ärztliche Fachexpertise der Abteilung:

Nr.	Facharztbezeichnung:	Kommentar / Erläuterung:
AQ06	Allgemeine Chirurgie	
AQ01	Anästhesiologie	
AQ07	Gefäßchirurgie	
AQ25	Innere Medizin und SP Endokrinologie Diabetologie	
AQ29	Innere Medizin und SP Nephrologie	
AQ59	Transfusionsmedizin	

Nr.	Zusatzweiterbildung (fakultativ):	Kommentar / Erläuterung:
ZF14	Infektiologie	
ZF15	Intensivmedizin	
ZF42	Spezielle Schmerztherapie	

B-[9].12.2 Pflegepersonal:

	Anzahl	Ausbildungsdauer	Kommentar/ Erläuterung
Gesundheits- und Krankenpfleger und Gesundheits- und Krankenpflegerinnen	52,1 Vollkräfte	3 Jahre	
Gesundheits- und Kinderkrankenpfleger und Gesundheits- und Kinderkrankenpflegerinnen	2,2 Vollkräfte	3 Jahre	
Altenpfleger und Altenpflegerinnen	0 Vollkräfte	3 Jahre	
Pflegeassistenten und Pflegeassistentinnen	0 Vollkräfte	2 Jahre	
Krankenpflegehelfer und Krankenpflegehelferinnen	0 Vollkräfte	1 Jahr	
Pflegehelfer und Pflegehelferinnen	0 Vollkräfte	ab 200 Std. Basiskurs	

	Anzahl	Ausbildungsdauer	Kommentar/ Erläuterung
Entbindungspfleger und Hebammen	0 Personen	3 Jahre	
Operationstechnische Assistenten und Operationstechnische Assistentinnen	0 Vollkräfte	3 Jahre	
Arzthelfer und Arzthelferin	1,3		

Pflegerische Fachexpertise der Abteilung:

Nr.	Anerkannte Fachweiterbildung/ zusätzlicher akademischer Abschluss:	Kommentar / Erläuterung:
PQ03	Hygienefachkraft	
PQ04	Intensivpflege und Anästhesie	
PQ05	Leitung von Stationen oder Funktionseinheiten	

Nr.	Zusatzqualifikation:	Kommentar / Erläuterung:
ZP01	Basale Stimulation	
ZP02	Bobath	
ZP12	Praxisanleitung	
ZP13	Qualitätsmanagement	
ZP14	Schmerzmanagement	
ZP16	Wundmanagement	

B-[9].12.3 Spezielles therapeutisches Personal:

Für die Organisationseinheit/Fachabteilung steht folgendes spezielles therapeutisches Personal zur Verfügung:

Nr.	Spezielles therapeutisches Personal:	Kommentar/ Erläuterung:
SP51	Apotheker und Apothekerin	
SP02	Arzthelfer und Arzthelferin	
SP04	Diätassistent und Diätassistentin	
SP05	Ergotherapeut und Ergotherapeutin/Arbeits- und Beschäftigungstherapeut und Arbeits- und Beschäftigungstherapeutin	
SP15	Masseur/Medizinischer Bademeister und Masseurin/Medizinische Bademeisterin	
SP43	Medizinisch-technischer Assistent und Medizinisch-technische Assistentin/Funktionspersonal	
SP21	Physiotherapeut und Physiotherapeutin	
SP23	Psychologe und Psychologin	
SP25	Sozialarbeiter und Sozialarbeiterin	

B-[10] Fachabteilung Klinik für Innere Medizin - Schwerpunkt Angiologie und kardiovaskuläre Frührehabilitation

B-[10].1 Name der Organisationseinheit/Fachabteilung

Klinik für Innere Medizin –
Schwerpunkt Angiologie und kardiovaskuläre Frührehabilitation

Art der Abteilung: Hauptabteilung

Fachabteilungsschlüssel: 3700

Weitere Fachabteilungsschlüssel:

Nr.	Fachabteilung:
3750	Angiologie

Chefärztinnen/-ärzte:

Titel:	Name, Vorname:	Funktion:	Tel. Nr., Email:	Sekretariat:	Belegarzt / KH-Arzt:
Dr. med.	Klein-Weigel, Peter	Chefarzt	030 - 3035 35 05		KH-Arzt

B-[10].2 Versorgungsschwerpunkte [Klinik für Innere Medizin - Schwerpunkt Angiologie und kardiovaskuläre Frührehabilitation]

Nr.	Versorgungsschwerpunkte im Bereich Klinik für Innere Medizin - Schwerpunkt Angiologie und kardiovaskuläre Frührehabilitation:	Kommentar / Erläuterung:
VI10	Diagnostik und Therapie von endokrinen Ernährungs- und Stoffwechselkrankheiten	Frührehabilitation
VI17	Diagnostik und Therapie von rheumatologischen Erkrankungen	Frührehabilitation
VI00	Frührehabilitation	<ul style="list-style-type: none"> ○ Krankheiten und Störungen des Kreislaufsystems und der Gefäße ○ Folgezustände nach intensivmedizinischer Notfallbehandlung
VC18	Konservative Behandlung von arteriellen Gefäßerkrankungen	<ul style="list-style-type: none"> ○ arterielle Verschußkrankheit (Schaufenstererkrankung) ○ akrale Durchblutungsstörungen (Raynaud-Phänomen, Akrozyanose) ○ Gefäßentzündungen ○ Aortendissektionen ○ venöse Thrombembolien ○ chronische Venenerkrankungen ○ Unterschenkelgeschwüre ○ Lymphödeme und deren Komplikationen

Nr.	Versorgungsschwerpunkte im Bereich Klinik für Innere Medizin - Schwerpunkt Angiologie und kardiovaskuläre Frührehabilitation:	Kommentar / Erläuterung:
VN21	Neurologische Frührehabilitation	Folgezustände nach Schlaganfällen, Schädel-Hirn-Verletzungen und neurologischen Systemerkrankungen, die der intensiven Physiotherapie bedürfen
VI40	Schmerztherapie	Frührehabilitation bei chronisch-therapieresistenten Schmerzzuständen

B-[10].3 Medizinisch-pflegerische Leistungsangebote [Klinik für Innere Medizin - Schwerpunkt Angiologie und kardiovaskuläre Frührehabilitation]

Nr.	Medizinisch-pflegerisches Leistungsangebot:	Kommentar / Erläuterung:
MP00	Anmerkung	Weitere Leistungsangebote sind in Abschnitt A-9 ("Fachabteilungsübergreifende medizinisch-pflegerische Leistungsangebote des Krankenhauses") aufgeführt.
MP51	Wundmanagement	Die Versorgung chronischer, komplizierter Wunden erfolgt in interdisziplinärer Zusammenarbeit insbesondere mit der Gefäßchirurgie und Angiologie, aber auch mit anderen Abteilungen des Hauses. Die DRK Kliniken Berlin räumen hierdurch dem in der Akutkrankenversorgung vernachlässigten Versorgungsbereich eine hohe Priorität ein.

B-[10].4 Nicht-medizinische Serviceangebote [Klinik für Innere Medizin - Schwerpunkt Angiologie und kardiovaskuläre Frührehabilitation]

Nr.	Serviceangebot:	Kommentar / Erläuterung:
SA00	Anmerkung	Weitere Serviceangebote sind in Abschnitt A-10 ("Allgemeine nicht-medizinische Serviceangebote des Krankenhauses") aufgeführt. Nicht alle aufgeführten Merkmale stehen den Patienten kostenlos zur Verfügung.
SA14	Fernsehgerät am Bett/im Zimmer	
SA20	Frei wählbare Essenszusammenstellung (Komponentenwahl)	
SA00	Getränkbereitstellung	
SA06	Rollstuhlgerechte Nasszellen	
SA17	Rundfunkempfang am Bett	
SA18	Telefon	

B-[10].5 Fallzahlen der Organisationseinheit / Fachabteilung

Vollstationäre Fallzahl: 777

B-[10].6 Diagnosen nach ICD

B-[10].6.1 Hauptdiagnosen nach ICD

Rang	ICD-10- Ziffer* (3-stellig):	Fallzahl:	Umgangssprachliche Bezeichnung:
1	I70	170	Verkalkung der Schlagadern - Arteriosklerose
2	I63	51	Schlaganfall durch Verschluss eines Blutgefäßes im Gehirn - Hirninfarkt
3	I50	46	Herzschwäche
4	I80	30	Verschluss einer Vene durch ein Blutgerinnsel (Thrombose) bzw. oberflächliche Venenentzündung
5	A46	23	Wundrose - Erysipel
5	I21	23	Akuter Herzinfarkt
5	I48	23	Herzrhythmusstörung, ausgehend von den Vorhöfen des Herzens
8	I25	21	Herzkrankheit durch anhaltende (chronische) Durchblutungsstörungen des Herzens
9	E11	18	Zuckerkrankheit, die nicht zwingend mit Insulin behandelt werden muss - Diabetes Typ-2
9	J44	18	Sonstige anhaltende (chronische) Lungenkrankheit mit Verengung der Atemwege - COPD

* Hauptdiagnose gemäß der jeweils geltenden Fassung der Deutschen Kodierrichtlinien

B-[10].6.2 Weitere Kompetenzdiagnosen

Rang	ICD-10 Ziffer (3-5-stellig):	Anzahl:	Umgangssprachliche Bezeichnung:
1	U52	156	Test zur Erfassung der Fähigkeit zur Alltagsbewältigung bei Senioren - Frührehabilitations-Barthel-Index
2	G81	106	Vollständige bzw. unvollständige Lähmung einer Körperhälfte
3	U50	78	Einschränkung der Bewegungsfähigkeit
4	U51	72	Einschränkung der Denkfähigkeit
5	I65	50	Verschluss bzw. Verengung einer zum Gehirn führenden Schlagader ohne Entwicklung eines Schlaganfalls

B-[10].7 Prozeduren nach OPS

B-[10].7.1 Durchgeführte Prozeduren nach OPS

Rang	OPS-301 Ziffer (4-stellig):	Anzahl:	Umgangssprachliche Bezeichnung:
1	8-561	280	Funktionsorientierte körperliche Übungen und Anwendungen
2	8-559	88	Fachübergreifende bzw. sonstige Formen der frühzeitigen Nachbehandlung und Wiedereingliederung (Frührehabilitation)
3	8-840	60	Behandlung an einem Gefäß über einen Schlauch (Katheter)
4	8-800	48	Übertragung (Transfusion) von Blut, roten Blutkörperchen bzw. Blutplättchen eines Spenders auf einen Empfänger

Rang	OPS-301 Ziffer (4-stellig):	Anzahl:	Umgangssprachliche Bezeichnung:
5	8-552	46	Frühzeitige Nachbehandlung und Wiedereingliederung (Frührehabilitation) von am Nervensystem erkrankten oder operierten Patienten
6	9-401	22	Behandlungsverfahren zur Erhaltung und Förderung alltagspraktischer und sozialer Fertigkeiten - Psychoziale Intervention
7	5-431	21	Operatives Anlegen einer Magensonde durch die Bauchwand zur künstlichen Ernährung
8	1-207	20	Messung der Gehirnströme - EEG
9	8-83b	17	Zusatzinformationen zu Materialien
10	5-381	13	Operative Entfernung eines Blutgerinnsels einschließlich der angrenzenden Innenwand einer Schlagader

B-[10].7.2 Weitere Kompetenzprozeduren

keine Angaben

B-[10].8 Ambulante Behandlungsmöglichkeiten

Nr:	Art der Ambulanz:	Bezeichnung der Ambulanz:	Nr. / Leistung:	Kommentar / Erläuterung:
AM10	Medizinisches Versorgungszentrum nach § 95 SGB V		Spezialsprechstunde (VI27)	
AM08	Notfallambulanz (24h)	1. Hilfe		
AM11	Vor- und nachstationäre Leistungen nach § 115a SGB V			

B-[10].9 Ambulante Operationen nach § 115b SGB V

trifft nicht zu / entfällt

B-[10].10 Zulassung zum Durchgangs-Arztverfahren der Berufsgenossenschaft

nicht vorhanden

B-[10].11 Apparative Ausstattung

Nr.	Vorhandene Geräte:	Umgangssprachliche Bezeichnung:	24h:	Kommentar / Erläuterung:
AA00	Allgemein		Ja	<p>Der Fachabteilung steht die gesamte apparative Einrichtung des Krankenhauses zur Verfügung.</p> <p>Insbesondere sind dies:</p> <ul style="list-style-type: none"> o Subtraktionsangiographie o Bodyplethysmographie o CT, MRT o EEG o Herzkatheterlabor o Geräte für Nierenersatzverfahren (Dialyse-Hämofiltration) o Chirurgische- / Gefäßchirurgische Laser o Mammographiegerät o Spirometrie / Lungenfunktionsprüfung o Beatmungsgeräte
AA40	Defibrillator	Gerät zur Behandlung von lebensbedrohlichen Herzrhythmusstörungen	Ja	

B-[10].12 Personelle Ausstattung

B-[10].12.1 Ärzte und Ärztinnen:

	Anzahl	Kommentar/ Erläuterung
Ärzte und Ärztinnen insgesamt (außer Belegärzte und Belegärztinnen)	8,4 Vollkräfte	
davon Fachärzte und Fachärztinnen	5,1 Vollkräfte	
Belegärzte und Belegärztinnen (nach § 121 SGB V)	0 Personen	

Ärztliche Fachexpertise der Abteilung:

Nr.	Facharztbezeichnung:	Kommentar / Erläuterung:
AQ23	Innere Medizin	
AQ24	Innere Medizin und SP Angiologie	
AQ28	Innere Medizin und SP Kardiologie	
AQ49	Physikalische und Rehabilitative Medizin	

B-[10].12.2 Pflegepersonal:

	Anzahl	Ausbildungsdauer	Kommentar/ Erläuterung
Gesundheits- und Krankenpfleger und Gesundheits- und Krankenpflegerinnen	19,4 Vollkräfte	3 Jahre	
Gesundheits- und Kinderkrankenpfleger und Gesundheits- und Kinderkrankenpflegerinnen	0,2 Vollkräfte	3 Jahre	
Altenpfleger und Altenpflegerinnen	0 Vollkräfte	3 Jahre	
Pflegeassistenten und Pflegeassistentinnen	0 Vollkräfte	2 Jahre	
Krankenpflegehelfer und Krankenpflegehelferinnen	0,2 Vollkräfte	1 Jahr	
Pflegehelfer und Pflegehelferinnen	0 Vollkräfte	ab 200 Std. Basiskurs	
Entbindungspfleger und Hebammen	0 Personen	3 Jahre	
Operationstechnische Assistenten und Operationstechnische Assistentinnen	0 Vollkräfte	3 Jahre	

Pflegerische Fachexpertise der Abteilung:

Nr.	Anerkannte Fachweiterbildung/ zusätzlicher akademischer Abschluss:	Kommentar / Erläuterung:
PQ03	Hygienefachkraft	
PQ05	Leitung von Stationen oder Funktionseinheiten	

Nr.	Zusatzqualifikation:	Kommentar / Erläuterung:
ZP12	Praxisanleitung	
ZP13	Qualitätsmanagement	
ZP14	Schmerzmanagement	
ZP16	Wundmanagement	

B-[10].12.3 Spezielles therapeutisches Personal:

Für die Organisationseinheit/Fachabteilung steht folgendes spezielles therapeutisches Personal zur Verfügung:

Nr.	Spezielles therapeutisches Personal:	Kommentar/ Erläuterung:
SP51	Apotheker und Apothekerin	
SP04	Diätassistent und Diätassistentin	
SP05	Ergotherapeut und Ergotherapeutin/Arbeits- und Beschäftigungstherapeut und Arbeits- und Beschäftigungstherapeutin	
SP15	Masseur/Medizinischer Bademeister und Masseurin/Medizinische Bademeisterin	
SP43	Medizinisch-technischer Assistent und Medizinisch-technische Assistentin/Funktionspersonal	
SP21	Physiotherapeut und Physiotherapeutin	
SP23	Psychologe und Psychologin	
SP25	Sozialarbeiter und Sozialarbeiterin	

B-[11] Fachabteilung Institut für diagnostische und interventionelle Radiologie

B-[11].1 Name der Organisationseinheit/Fachabteilung

Institut für diagnostische und interventionelle Radiologie

Art der Abteilung: Nicht bettenführende Abteilung/sonstige Organisationseinheit

Fachabteilungsschlüssel: 3751 Radiologie

Chefärztinnen/-ärzte:

Titel:	Name, Vorname:	Funktion:	Tel. Nr., Email:	Sekretariat:	Belegarzt / KH-Arzt:
Priv.-Doz. Dr. med.	Fuchs, Reinhard	Chefarzt	030 - 3035 37 98		KH-Arzt

B-[11].2 Versorgungsschwerpunkte [Institut für diagnostische und interventionelle Radiologie]

Nr.	Versorgungsschwerpunkte im Bereich Institut für diagnostische und interventionelle Radiologie:	Kommentar / Erläuterung:
VR10	Computertomographie (CT), nativ	
VR11	Computertomographie (CT) mit Kontrastmittel	
VR41	Interventionelle Radiologie	
VR01	Konventionelle Röntgenaufnahmen	
VR22	Magnetresonanztomographie (MRT), nativ	
VR23	Magnetresonanztomographie (MRT) mit Kontrastmittel	
VR43	Neuroradiologie	
VR16	Phlebographie	

B-[11].3 Medizinisch-pflegerische Leistungsangebote [Institut für diagnostische und interventionelle Radiologie]

trifft nicht zu / entfällt

B-[11].4 Nicht-medizinische Serviceangebote [Institut für diagnostische und interventionelle Radiologie]

trifft nicht zu / entfällt

B-[11].5 Fallzahlen der Organisationseinheit / Fachabteilung

Vollstationäre Fallzahl: 0

B-[11].6 Diagnosen nach ICD

trifft nicht zu / entfällt

B-[11].6.1 Hauptdiagnosen nach ICD

trifft nicht zu / entfällt

B-[11].6.2 Weitere Kompetenzdiagnosen

trifft nicht zu / entfällt

B-[11].7 Prozeduren nach OPS

B-[11].7.1 Durchgeführte Prozeduren nach OPS

Rang	OPS-301 Ziffer (4-stellig):	Anzahl:	Umgangssprachliche Bezeichnung:
1	3-200	1948	Computertomographie (CT) des Schädels ohne Kontrastmittel
2	3-225	1158	Computertomographie (CT) des Bauches mit Kontrastmittel
3	3-222	879	Computertomographie (CT) des Brustkorbes mit Kontrastmittel
4	3-226	804	Computertomographie (CT) des Beckens mit Kontrastmittel
5	3-607	604	Röntgendarstellung der Schlagadern der Beine mit Kontrastmittel
6	3-605	557	Röntgendarstellung der Schlagadern im Becken mit Kontrastmittel
7	3-220	423	Computertomographie (CT) des Schädels mit Kontrastmittel
8	3-800	300	Kernspintomographie (MRT) des Schädels ohne Kontrastmittel
9	3-203	292	Computertomographie (CT) der Wirbelsäule und des Rückenmarks ohne Kontrastmittel
10	3-604	277	Röntgendarstellung der Schlagadern im Bauch mit Kontrastmittel

B-[11].7.2 Weitere Kompetenzprozeduren

keine Angaben

B-[11].8 Ambulante Behandlungsmöglichkeiten

Nr:	Art der Ambulanz:	Bezeichnung der Ambulanz:	Nr. / Leistung:	Kommentar / Erläuterung:
AM04	Ermächtigungsambulanz nach § 116 SGB V		Arteriographie (VR15); Duplexsonographie (VR04); Native Sonographie (VR02); Phlebographie (VR16)	
AM10	Medizinisches Versorgungszentrum nach § 95 SGB V			

B-[11].9 Ambulante Operationen nach § 115b SGB V

trifft nicht zu / entfällt

B-[11].10 Zulassung zum Durchgangs-Arztverfahren der Berufsgenossenschaft

trifft nicht zu / entfällt

B-[11].11 Apparative Ausstattung

Nr.	Vorhandene Geräte:	Umgangssprachliche Bezeichnung:	24h:	Kommentar / Erläuterung:
AA00	Allgemein		Ja	Der Fachabteilung steht die gesamte apparative Einrichtung des Krankenhauses zur Verfügung. Insbesondere sind dies: o Subtraktionsangiographie o Bodyplethysmographie o CT, MRT o EEG o Herzkatheterlabor o Geräte für Nierenersatzverfahren (Dialyse-Hämofiltration) o Chirurgische- / Gefäßchirurgische Laser o Mammographiegerät o Spirometrie / Lungenfunktionsprüfung o Beatmungsgeräte
AA01	Angiographiegerät/DSA	Gerät zur Gefäßdarstellung	Ja	
AA08	Computertomograph (CT)	Schichtbildverfahren im Querschnitt mittels Röntgenstrahlen	Ja	
AA40	Defibrillator	Gerät zur Behandlung von lebensbedrohlichen Herzrhythmusstörungen	Ja	
AA22	Magnetresonanztomograph (MRT)	Schnittbildverfahren mittels starker Magnetfelder und elektromagnetischer Wechselfelder	Ja	
AA23	Mammographiegerät	Röntgengerät für die weibliche Brustdrüse	Ja	
AA27	Röntgengerät/Durchleuchtungsg erät		Ja	

B-[11].12 Personelle Ausstattung

B-[11].12.1 Ärzte und Ärztinnen:

	Anzahl	Kommentar/ Erläuterung
Ärzte und Ärztinnen insgesamt (außer Belegärzte und Belegärztinnen)	11 Vollkräfte	
davon Fachärzte und Fachärztinnen	6,5 Vollkräfte	
Belegärzte und Belegärztinnen (nach § 121 SGB V)	0 Personen	

Ärztliche Fachexpertise der Abteilung:

Nr.	Facharztbezeichnung:	Kommentar / Erläuterung:
AQ54	Radiologie	

Nr.	Zusatzweiterbildung (fakultativ):	Kommentar / Erläuterung:
ZF23	Magnetresonanztomographie	

B-[11].12.2 Pflegepersonal:

	Anzahl	Ausbildungsdauer	Kommentar/ Erläuterung
Gesundheits- und Krankenpfleger und Gesundheits- und Krankenpflegerinnen	1,0 Vollkräfte	3 Jahre	
Gesundheits- und Kinderkrankenpfleger und Gesundheits- und Kinderkrankenpflegerinnen	0 Vollkräfte	3 Jahre	
Altenpfleger und Altenpflegerinnen	0 Vollkräfte	3 Jahre	
Pflegeassistenten und Pflegeassistentinnen	0 Vollkräfte	2 Jahre	
Krankenpflegehelfer und Krankenpflegehelferinnen	0 Vollkräfte	1 Jahr	
Pflegehelfer und Pflegehelferinnen	0 Vollkräfte	ab 200 Std. Basiskurs	
Entbindungspfleger und Hebammen	0 Personen	3 Jahre	
Operationstechnische Assistenten und Operationstechnische Assistentinnen	0 Vollkräfte	3 Jahre	

Pflegerische Fachexpertise der Abteilung:

Nr.	Anerkannte Fachweiterbildung/ zusätzlicher akademischer Abschluss:	Kommentar / Erläuterung:
PQ03	Hygienefachkraft	
PQ05	Leitung von Stationen oder Funktionseinheiten	

Nr.	Zusatzqualifikation:	Kommentar / Erläuterung:
ZP13	Qualitätsmanagement	
ZP14	Schmerzmanagement	

B-[11].12.3 Spezielles therapeutisches Personal:

Für die Organisationseinheit/Fachabteilung steht folgendes spezielles therapeutisches Personal zur Verfügung:

Nr.	Spezielles therapeutisches Personal:	Kommentar/ Erläuterung:
SP51	Apotheker und Apothekerin	
SP43	Medizinisch-technischer Assistent und Medizinisch-technische Assistentin/Funktionspersonal	
SP25	Sozialarbeiter und Sozialarbeiterin	

Teil C - Qualitätssicherung

C-1 Teilnahme externe vergleichende Qualitätssicherung nach § 137 Abs. 1 Satz 3 Nr. 1 SGB V (BQS-Verfahren)

C-2 Externe Qualitätssicherung nach Landesrecht gemäß § 112 SGB V

Über § 137 SGB V hinaus ist auf Landesebene keine verpflichtende Qualitätssicherung vereinbart.

C-3 Qualitätssicherung bei Teilnahme an Disease-Management-Programmen (DMP) nach § 137f SGB V

Gemäß seinem Leistungsspektrum nimmt das Krankenhaus an folgenden DMP teil:

DMP:	Kommentar / Erläuterung:
Brustkrebs	
Koronare Herzkrankheit (KHK)	

C-4 Teilnahme an sonstigen Verfahren der externen vergleichenden Qualitätssicherung

Die DRK Kliniken Berlin | Köpenick nehmen mit ihren jeweiligen fachspezifischen Abteilungen an folgenden standardisierten Verfahren der externen Vergleichende Qualitätssicherung teil:

- o Berliner Schlaganfallregister, Mitglied des „Allgemeinen Deutschen Schlaganfallregister“ (BSR / ADSR)
- o Berliner Herzinfarktregister e. V. (BHIR)
- o Arbeitsgemeinschaft der Leitenden Krankenhauskardiologen (ALKK)
- o Nationales Referenzzentrum für Surveillance von nosokomialen Infektionen (ITS-KISS, MRAS-KISS, HAND-KISS, OP-KISS, SARI)
- o Deutsches Krebsregister über das Berliner Krebsregister und das Tumorzentrum für Klinik und Praxis in Berlin e.V. (GTDS)

Es erfolgt eine anonyme patientenbezogene Erhebung von Daten zur Behandlungsqualität. Die Ergebnisse der Erhebung werden der Klinik und den jeweiligen Fachorganen zur Verfügung gestellt.

Es findet eine interne / externe Diskussion der Ergebnisse statt.

C-5 Umsetzung der Mindestmengenvereinbarung nach § 137 SGB V

Leistungsbereich:	Mindestmenge:	Erbrachte Menge:	Ausnahmetatbestand:	Kommentar/Erläuterung:
Komplexe Eingriffe am Organsystem Ösophagus	10	11		
Komplexe Eingriffe am Organsystem Pankreas	10	18		
Knie-TEP	50	53		

C-6 Umsetzung von Beschlüssen des Gemeinsamen Bundesausschusses zur Qualitätssicherung nach § 137 Abs. 1 Satz 1 Nr. 2 SGB V [neue Fassung] ("Strukturqualitätsvereinbarung")

Nr.	Vereinbarung:	Kommentar/Erläuterung:
CO01	Vereinbarung über Maßnahmen zur Qualitätssicherung für die stationäre Versorgung bei der Indikation Bauchortenaneurysma	Die Bundesvorgaben werden erfüllt.

Teil D - Qualitätsmanagement

D-1 Qualitätspolitik

Grundsätzlich das Optimum

Die Trägerschaft: Trägerin der DRK Kliniken Berlin ist die DRK-Schwesternschaft Berlin e.V. Diese ist Mitglied im Verband der Schwesternschaften vom Deutschen Roten Kreuz e. V. und somit zugehörig zum Deutschen Roten Kreuz und zur weltweiten Hilfsgemeinschaft des Internationalen Roten Kreuzes sowie des Roten Halbmondes. Diese Zugehörigkeit verpflichtet die Schwesternschaft zu den sieben Rotkreuz-Grundsätzen: Menschlichkeit, Unparteilichkeit, Neutralität, Unabhängigkeit, Freiwilligkeit, Einheit und Universalität.¹

Organisatorisch und wirtschaftlich handelt die Berliner Schwesternschaft dagegen selbstständig und eigenverantwortlich. Für den Betrieb ihrer medizinischen Einrichtungen hat die Schwesternschaft gemeinnützige Krankenhausgesellschaften gegründet, deren alleiniger Gesellschafter sie ist. Die Unternehmen werden mit Hilfe eines modernen Managements geführt: wirtschaftlich, kostenbewusst, innovativ und dynamisch - immer jedoch den genannten humanitären Grundsätzen verpflichtet sowie dem in der Satzung verankerten Status der Gemeinnützigkeit.

Die Gemeinnützigkeit: Allgemein wird bei Krankenhausträgern nach öffentlichen, freigemeinnützigen und privaten Trägern unterschieden. Die Gemeinnützigkeit ergibt sich grundsätzlich aus den Vorgaben der §§ 52 bis 59 der Abgabenordnung: nur wenn ausschließliche und unmittelbare Gemeinwohlförderung, Selbstlosigkeit der Betätigung sowie die Mittelbindung für Satzungszwecke im Gesellschaftsvertrag festgeschrieben sind und peinlichst genau eingehalten (und auch von den Finanzbehörden genauestens überprüft) werden, kann ein Krankenhausträger das Privileg in Anspruch nehmen, gemeinnützig zu sein.

Eine Körperschaft verfolgt nur dann gemeinnützige Zwecke, wenn ihre Tätigkeit darauf gerichtet ist, die Allgemeinheit auf materiellem, geistigem oder sittlichem Gebiet selbstlos zu fördern. Im Gemeinnützigkeitsbereich wird kein „shareholder value“ bedient, denn erwirtschaftete Gewinne dürfen nicht ausgeschüttet werden. Sie müssen unmittelbar dem gemeinnützigen Zweck wieder zugeführt werden. Da der Zweck unseres Unternehmens im Betrieb und in der Führung von Krankenhäusern und Pflegeheimen liegt, werden erwirtschaftete Überschüsse immer in das Unternehmen reinvestiert. Medizintechnik auf höchstem Niveau, Maßnahmen zur Verbesserung des Patientenkomforts, aber auch kostenintensive Maßnahmen zur Schulung unseres Personals oder Maßnahmen zur Qualitätsverbesserung können so ermöglicht werden.

Diese satzungsgemäße Verpflichtung, ist ein konstituierendes Element unserer offensiven Qualitätspolitik.

Die Tradition: Die Idee von kontinuierlicher Verbesserung zieht sich wie ein roter Faden durch die Geschichte der Schwesternschaften vom Roten Kreuz²: Ein allgemein anerkanntes historisches Verdienst liegt in ihrem unentwegten Beitrag zur Professionalisierung der Krankenpflege. Bereits 1903 gründeten sie die erste Oberinnen-Schule, in der Leitungsaufgaben systematisch unterrichtet wurden. Bis heute haben sie als berufsständische Organisation durch ihre Mitwirkung in entsprechenden Gremien einen entscheidenden Anteil an der Entwicklung von qualifizierten Berufsbildern im Bereich der Pflege.³

Qualitätsorientierung und Qualitätsmanagement, also eine systematische Ausrichtung auf bestmögliche Arbeitsergebnisse, waren für die Schwestern vom Roten Kreuz bereits wichtige Parameter, als diese Begriffe für die Organisation des Gesundheitswesens noch eine weniger zentrale Rolle spielten.

¹ Zu einer zeitgemäßen Interpretation der Grundsätze des Roten Kreuzes am Beispiel der Berufsgruppe der Pflegenden siehe *Berufsethische Grundsätze*, hrsg. vom Verband der Schwesternschaften, erhältlich bei DRK-Schwesternschaft Berlin e.V., Mozartstr. 37, 12247 Berlin

² Schwesternschaften sind eine deutsche Besonderheit, die sich in anderen Ländern nicht herausgebildet hat. Mitte des 19. Jh. als unabhängige Hilfsorganisationen, die sich überkonfessionell und unparteiisch an den Grundwerten der Rotkreuz-Bewegung orientierten, gegründet, haben die DRK-Schwesternschaften heute rund 20.000 Mitglieder - Frauen, die in der Pflege professionell tätig sind, in Krankenhäusern, Kinderkliniken, Sozialstationen, Alten- und Pflegeheimen etc.

³ Die Berliner Schwesternschaft ist Träger eines eigenen, staatlich anerkannten Bildungszentrums für Pflegeberufe mit 280 Ausbildungsplätzen. Die Ausbildung soll die SchülerInnen befähigen, als kompetente Persönlichkeiten professionell zu pflegen - mit dem Blick für den ganzen Menschen. Mit einer überdurchschnittlich guten Ausbildung sowie kontinuierlicher Weiterqualifizierung wollen wir in unseren Einrichtungen auch in Zukunft höchste Professionalität gewährleisten.

Diese über Generationen tradierte, mentale Ausrichtung wurde den DRK Kliniken Berlin in die Wiege gelegt, als die Berliner Schwesternschaft 1975 die erste der gemeinnützigen Krankenhausgesellschaften gründete, die fortan für das Management ihrer medizinischen Einrichtungen verantwortlich sein sollte.

Die Einrichtung: Die DRK Kliniken Berlin gewährleisten an ihren jeweiligen Standorten die regionale Gesundheitsversorgung. Daneben haben einzelne Fachrichtungen bedarfsorientiert Spezialisierungen entwickelt, die weit über den Einzugsbereich des jeweiligen Hauses hinaus Bedeutung erlangt haben. Unser Anspruch ist, neben einer Basisversorgung auf hohem Niveau medizinische Kompetenzzentren mit ausgewiesenen Leistungsprofilen auf- und auszubauen.

Die Aufgabe: Allein die Tatsache, dass wir in mehreren Stadtteilen Berlins die medizinische Akut- und Grundversorgung der Bevölkerung sicherstellen, reicht heute nicht mehr zum Nachweis der Existenzberechtigung in der Berliner Krankenhauslandschaft. Kliniken müssen sich zunehmend als Dienstleistungsunternehmen verstehen, die im marktwirtschaftlichen Wettbewerb stehen. Daraus resultiert die existenzielle Notwendigkeit, Leistungen zu erbringen, die im Vergleich zum Wettbewerb mindestens als gleichwertig - besser jedoch: als höherwertig wahrgenommen werden. Wir glauben, dass Qualität als Erfolgsfaktor die Zukunft von Krankenhäusern im Wettbewerb bestimmen wird.

Der Qualitätsbegriff: Mit Qualität meinen wir nicht nur die Ergebnisse der medizinisch-pflegerischen Leistungen. Wir verstehen darunter das Ausmaß, in dem wir die Erwartungen und Wünsche unserer verschiedenen Anspruchsgruppen befriedigen. Das sind vorrangig unsere Patienten, aber auch unsere Mitarbeiter, niedergelassene Ärzte, staatliche Institutionen und Geschäftspartner. Zu erkennen, welche besonderen Bedürfnisse jede dieser Anspruchsgruppen hat und welche Möglichkeiten es gibt, diese in einem ausgewogenen Verhältnis zunehmend besser zu befriedigen, stellt für uns den eigentlichen Inhalt von Qualitätsmanagement dar.

Das Qualitätsmanagement: Schon sehr frühzeitig haben wir Mitte der 90-er Jahre Qualität im vorgenannten Sinn als wesentliches Ziel der Unternehmensführung festgelegt. Hierzu stellen wir einerseits die notwendigen finanziellen und personellen Mittel für qualitätsorientiertes Handeln bereit. Andererseits nutzen wir anerkannte Verfahren, mit denen wir konkrete Veränderungen beschreiben, messen und dokumentieren können. Drittens stellen wir uns externen unabhängigen Überprüfungs- und Zertifizierungsverfahren.

Das Leitbild: Um einen Maßstab für „Verbesserung“ zu gewinnen, haben wir unter Beteiligung einer großen Zahl von Mitarbeitern ein Leitbild erstellt, das uns eine Orientierung für alle Aspekte von der Aufnahme eines Patienten bis zur Zusammenarbeit zwischen den Abteilungen gibt.⁴ Es entwickelt die Rotkreuz-Grundsätze zeitgemäß und bezogen auf unser Unternehmen fort und formuliert für alle Entscheidungen einen Kompass, der in die Zukunft zeigt. Zugleich geben unsere Leitsätze den Patienten und der Öffentlichkeit Auskunft über die Kultur und die medizinisch-pflegerischen Qualitäten unserer Häuser.

Die Entscheidung: Wir glauben, dass Wirtschaftlichkeit und Kostenführerschaft (also ein hohes Maß an Effizienz) allein langfristig nicht ausreichen werden, um im Wettbewerb zu bestehen. Wir meinen, dass in einem Vergütungssystem, das für Krankenhausleistungen einheitliche Preise vorsieht, die Qualität der Versorgung zu einem Schlüsselfaktor für Erfolg wird. Deshalb haben wir das Thema *Qualität* nicht nur in die strategische Ausrichtung der DRK Kliniken Berlin integriert, sondern ihm einen herausragenden Platz zugewiesen.

Der Erfolg: Mit einem professionellen Management konnten die DRK Kliniken Berlin trotz zahlreicher Herausforderungen im Gesundheitsbereich kontinuierlich wachsen. Die Leistungen, der Umsatz und die Mitarbeiterzahlen sind in den letzten Jahren stetig gestiegen. Zurzeit erwirtschaften die DRK Kliniken Berlin mit ihren rund 3.000 Mitarbeitenden einen Jahresumsatz von ca. 200 Mio. EUR.

Die Akkreditierung bei der Joint Commission International (JCI): Im April 2002 haben die DRK Kliniken Berlin als erste Gesundheitseinrichtung in Berlin das begehrte Qualitätszertifikat der *Joint Commission International* aus den USA erhalten. Die Zertifizierung wurde turnusgemäß 2005 und 2008 unter gestiegenen Anforderungen mit einem besseren Ergebnis erneuert. Es besagt: die Abläufe in unseren Kliniken sind auf eine sichere und patientenorientierte Versorgung ausgerichtet. Unsere Patienten werden hohen internationalen Qualitäts- und Sicherheitsstandards entsprechend behandelt. Unsere Einrichtungen erfüllen die überaus hohen Anforderungen, die in den USA an einen Krankenhausbetrieb gestellt werden.

Bewusst haben wir uns mit der JCI für ein weltweit anerkanntes und anspruchsvolles Verfahren zur Qualitätssicherung in Krankenhäusern entschieden und streben die im Drei-Jahres-Turnus obligatorische Rezertifizierung auch weiterhin an.

⁴ Unser Leitbild finden Sie im Internet unter <http://www.drk-kliniken-blm.de/intro/publikationen.htm>

Unsere Bereitschaft, sich früh absehbaren Herausforderungen zu stellen und innovative Lösungen und Modelle umzusetzen, war die Basis für diesen Erfolg.

D-2 Qualitätsziele

Oberstes strategisches Qualitätsziel ist es, den kontinuierlichen Verbesserungsprozess zu organisieren. Um dieses zu erreichen befolgen wir einerseits festgelegte Qualitätsstandards, wie sie durch unsere Zertifizierung vorgegeben werden aber auch wie sie in den Vorgaben für die Zertifizierung von Fachzentren beschrieben sind. Die Zertifizierung durch die Joint Commission International fordert von uns eine kontinuierliche Verbesserung. Die Zertifizierung fordert von uns, dass wir das Optimalere erreichen (achievable best) und nicht nur auf einem Qualitätsstand verharren. In diesem Kontext entwickelt das Unternehmen die Qualitätskultur fort.

Entsprechend der Aussagen des Leitbildes kontrollieren wir, neben der externen Überprüfung alle drei Jahre, intern fortlaufend die Versorgungsqualität in unseren Kliniken. Dazu besuchen die Mitarbeiter des Qualitätsmanagement alle Bereiche, in denen Patienten behandelt werden und überprüfen die Einhaltung der von uns selbst formulierten Behandlungsstandards. Eventuelle Abweichungen werden mit den Abteilungsleitern kollegial besprochen und ein Zeitplan für die Korrektur vereinbart.

Diese Systeme sichern, dass alle an der Patientenbehandlung beteiligten Mitarbeiter Informationen über die Qualität ihrer Arbeit erhalten und sich so an der kontinuierlichen Verbesserung beteiligen können.

Die DRK Kliniken führen in regelmäßigen Abständen Befragungen der Patienten, Mitarbeiter und Einweiser durch. Diese Befragungen sind in größeren Intervallen unternehmensweit organisiert. Zusätzlich bemühen sich die einzelnen Zentren um engmaschigere Kontrollen ihrer Versorgungsqualität durch jährliche Befragungen. Die Ergebnisse der Befragungen werden zielgerichtet ausgewertet und in Qualitätszirkeln der Zentren besprochen. Es werden eigene Ziele zu Zufriedenheit definiert und die Versorgungsprozesse so verbessert, dass diese Ziele erreicht werden können.

Die Akkreditierung bei der Joint Commission International (JCI): Im April 2002 haben die DRK Kliniken Berlin als erste Gesundheitseinrichtung in Berlin das begehrte Qualitätszertifikat der *Joint Commission International* aus den USA erhalten. Die Zertifizierung wurde turnusgemäß 2005 und 2008 unter gestiegenen Anforderungen mit einem besseren Ergebnis erneuert. Es besagt: die Abläufe in unseren Kliniken sind auf eine sichere und patientenorientierte Versorgung ausgerichtet. Unsere Patienten werden hohen internationalen Qualitäts- und Sicherheitsstandards entsprechend behandelt. Unsere Einrichtungen erfüllen die überaus hohen Anforderungen, die in den USA an einen Krankenhausbetrieb gestellt werden.

Bewusst haben wir uns mit der JCI für ein weltweit anerkanntes und anspruchsvolles Verfahren zur Qualitätssicherung in Krankenhäusern entschieden und streben die im Drei-Jahres-Turnus obligatorische Rezertifizierung auch weiterhin an.

D-3 Aufbau des einrichtungsinternen Qualitätsmanagements

Erfolg hat klare Strukturen

Der Organisationsaufbau:

Für das Qualitätsmanagement in den DRK Kliniken Berlin ist die Geschäftsführung verantwortlich, der Ärztliche Direktor ist der „Qualitätsbeauftragte“ des Unternehmens.

Die Qualitätskommission berät die Geschäftsführung in allen Qualitätsfragen. In ihr sind die Krankenhausleitungen, die Hauptabteilungsleiter der Verwaltung, die Betriebsräte und die Mitglieder von Qualitätsausschuss und Qualitätskoordination vertreten.

Der Qualitätsausschuss diskutiert Grundsatzfragen des Qualitätsmanagements und berät die Geschäftsführung und die Qualitätskommission.

Das Qualitätsmanagement bereitet die Zertifizierungen vor und trägt dazu bei, Beschlüsse von Geschäftsführung und Qualitätskommission umzusetzen. Gleichzeitig sammelt diese Koordinationsstelle alle Informationen zum Stand der

Qualitätsverbesserung im Unternehmen, bereitet sie auf und stellt sie der Geschäftsführung und der Qualitätskommission zur Verfügung.

Der Qualitätsbeauftragte: Wir sind der Auffassung, dass Qualitätsmanagement auf allen Unternehmensebenen integraler Bestandteil der jeweiligen Führungsaufgaben ist. Die Geschäftsführung des Unternehmensverbundes hat dabei eine Vorbildfunktion. Der Ärztliche Direktor ist deshalb zugleich der Qualitätsbeauftragte der DRK Kliniken Berlin.

Der Aufsichtsrat: Der Aufsichtsrat legt die Leitlinien zur Unternehmensentwicklung und damit auch zur Qualitätsentwicklung fest.

Die Geschäftsführung: Die Geschäftsführung bereitet diese Entscheidungen des Aufsichtsrates vor und verantwortet und organisiert die operative Umsetzung.

Die Klinikleitungen: Die administrativen und tagespolitischen Entscheidungen treffen unsere Krankenhausleitungen dezentral in Abstimmung mit der Vorsitzenden der DRK-Schwesternschaft Berlin e. V. und der Geschäftsführung. In regelmäßigen Quartalsbesprechungen vereinbaren wir mit den Leitungsgremien gemeinsame Qualitäts- und Unternehmensziele.

Das Pflegemanagement: Das Zentrale Pflegemanagement der DRK Kliniken Berlin wird geleitet von der DRK-Schwesternschaft Berlin e. V. Es definiert, organisiert und kontrolliert die besonderen Anforderungen an die Pflegenden im Rahmen des Qualitätsmanagements der DRK Kliniken Berlin und entwickelt sie in Abstimmung mit der Vorsitzenden der DRK-Schwesternschaft Berlin e. V. und der Geschäftsführung weiter.

Die Qualitätskommission: Seit 2003 existiert eine Qualitätskommission, die mit derzeit 25 Mitgliedern das höchste Gremium in der internen Qualitätsmanagementstruktur darstellt. Sie berät und unterstützt die Geschäftsführung in allen qualitätsrelevanten Fragen, sorgt für den reibungslosen Informationstransfer und unterstützt einzelne Kliniken bei der Umsetzung von Projekten der kontinuierlichen Qualitätsverbesserung. Der Qualitätskommission gehören die folgenden Mitglieder an:

- der Qualitätsbeauftragte
- die Klinikleitungen und die Leitung des Krankenhauses
- die Hauptabteilungsleiter der Verwaltung
- das Zentrale Pflegemanagement
- die Betriebsräte
- der Qualitätsausschuss
- die Qualitätskoordination

Der Qualitätsausschuss: Die Mitglieder des Qualitätsausschusses diskutieren Grundsatzfragen der Qualitätsentwicklung. Als beratendes Gremium bereitet der Ausschuss strategische Entscheidungen der Geschäftsführung vor. Drei Mitarbeiter aus Pflegemanagement, Unternehmensbereichsleitung und Qualitätsmanagement gehören diesem Ausschuss an.

Das Qualitätsmanagement: In enger Kooperation mit dem Prozess- und dem Pflegemanagement arbeiten zwei Ärzte und drei Pflegekräfte in unserem Qualitätsmanagement. Ihr Leiter ist der Qualitätsmanager unseres Unternehmens. Die Arbeitsgruppe organisiert und koordiniert die unternehmensweiten Qualitätsinitiativen und bereitet die Rezertifizierungen durch die JCI vor.

Das Prozessmanagement: Die DRK Kliniken Berlin haben frühzeitig erkannt, dass komplexe Arbeitsabläufe nur dann sinnvoll gestaltet werden können, wenn sie über Bereichs- und Abteilungsgrenzen hinaus koordiniert ablaufen. Systematisch wurde mit Hilfe einer entsprechenden Software im Jahr 2002 begonnen, administrative und klinische Prozesse berufsgruppenübergreifend darzustellen und zu optimieren. Parallel dazu wurden auch erste Erfahrungen mit der Darstellung klinischer Pfade (qualitätsorientierte Behandlungsprogramme (qBp®)) gemacht. Diese qBps wurden primär unter den Fachkliniken abgestimmt und so entwickelt, dass z. B. die Patienten der Gefäßzentren (an unterschiedlichen Standorten) nach den gleichen Kriterien behandelt werden. Die Erfahrungen sind durchweg positiv. Die Patienten bekommen weniger invasive Untersuchungen und durchlaufen den diagnostischen und therapeutischen Prozess schneller als früher. Zurzeit sind über 200 Verfahren einzeln oder im Rahmen einer Prozesslandkarte im Intranet dargestellt und können von allen

Mitarbeitern eingesehen werden. Durch das Prozessmanagement wurde eine qBp Cholecystektomie in Zusammenarbeit mit den Leitern der chirurgischen Kliniken entwickelt. Für diesen Pfad werden umfangreich Qualitätsdaten zu Einhaltung der Vorgaben und Dokumentation erhoben und die Prozessvorgaben mehrfach an die Erkenntnisse aus den Überprüfungen angepasst.

Die Mitarbeiter-Qualifikation: Die fachliche Qualifikation der Mitarbeiter in ihren jeweiligen Arbeitsgebieten ist ohne Frage eine der wesentlichen Voraussetzungen für qualitativ hochwertige Ergebnisse. Für die erfolgreiche Entwicklung von Qualitätsmanagement in einem Unternehmen ist es jedoch zusätzlich erforderlich, dass die Theorie und Praxis des Qualitätsmanagements in möglichst vielen Bereichen verstanden und angewendet werden. Dies gilt ebenso für die zugrunde liegenden Konzepte und Methoden. Schon frühzeitig wurden daher Mitarbeiter aus den unterschiedlichsten Berufsgruppen und Abteilungen der DRK Kliniken Berlin durch Qualifikationsmaßnahmen im Qualitätsmanagement ausgebildet.

Die Kommunikation: Ein weiteres unverzichtbares Standbein des Qualitätsmanagements ist die Information. Untersuchungen belegen, dass der Mangel an Information und Schwächen in der Kommunikation wesentliche Faktoren für Unzufriedenheit im Arbeitsalltag darstellen. Auch in unseren Einrichtungen konnten derartige Befunde erhoben werden. Unzufriedenheit und Motivationslosigkeit aber sind die größten Feinde einer Unternehmensführung, die auf das Engagement aller Beteiligten setzt. Mit dem ausdrücklichen Ziel, auch von unseren Mitarbeitern empfundene Defizite zu beheben, haben wir Instrumente und Medien geschaffen, die den Informationsfluss und die interne Kommunikation verbessern: Hierzu gehört auch unser unternehmensweites Intranet.

Der Dialog: Transparenz und Klarheit darüber, welche Leistungen mit welchem Selbstverständnis von uns erwartet werden können, halten wir für das wesentliche Merkmal unserer Informationspolitik gegenüber der interessierten Öffentlichkeit - und auch für einen Qualitätsaspekt.

Neben einer umfangreichen Darstellung auf unserer Homepage⁵ veröffentlichen wir Geschäftsberichte. Die Fachabteilungen stellen sich in Informationsbroschüren und -veranstaltungen vor. Wo immer dies möglich ist, suchen wir den Dialog und den Austausch mit den verschiedenen Anspruchsgruppen unseres Unternehmens.

Das Fehler-Management: Seriöse Studien zeigen, dass entgegen dem Mythos der Unfehlbarkeit, der die moderne Medizin begleitet, Fehler und unerwünschte Ereignisse bei der medizinisch-pflegerischen Versorgung weit häufiger auftreten, als man das erwarten würde. Wir meinen, dass Kliniken sich mit diesem heiklen Thema offen auseinandersetzen müssen und haben in den letzten Jahren in den DRK Kliniken Berlin ein Fehler-Management-System installiert. Es umfasst mehrere Module. Dazu gehören Meldesysteme, an die Mitarbeiter Fehler und unerwünschte Ereignisse melden können, ein Verfahren, das aufgetretene Fehler systematisch analysiert (mit Hilfe der Root Cause Analysis), ein Meldesystem für Abweichungen von geplanten Abläufen, das ProzessOptimierungsProtokoll POP, ein Melde- und Erkennungssystem für Fehler im Umgang mit Arzneimitteln und - viertens - ein Beschwerde-Management, das auf Kritik und Anregungen von Patienten und Besuchern reagiert.

Die DRK Kliniken Berlin fördern dabei eine Sicherheitskultur, in welcher über Fehler offen gesprochen werden kann.

Risiko-Management: In den letzten Jahren wurde ein klinisches Risikomanagement eingerichtet. Das Patientensicherheitskomitee befasst sich mit möglichen Risiken in der Patientenbetreuung. Es werden aus verschiedenen Quellen (Hinweise aus dem Unternehmen z.B. im POP, aus Veröffentlichungen in Zeitungen und Zeitschriften, Informationen durch die Haftpflichtversicherung) mögliche Gefahren für die Patientenbetreuung zusammengetragen und analysiert. Es wird versucht schwerwiegende Fehler zu vermeiden, bevor ein aktuelles Ereignis dazu zwingt. Themen in den letzten Jahren waren unter Anderem: Ein sicherer Patiententransport, Personalbesetzung in Hochrisikobereichen und Vermeidung von Patientenverwechslungen.

Die Beschwerde: Alle Patienten erhalten in unseren Kliniken eine Informationsbroschüre, die sie auf ihre Rechte und Pflichten hinweist. Auf einem Formblatt, das der Broschüre beiliegt, können unsere Gäste Anregungen oder Kritik mitteilen. Sie können dies auch telefonisch, persönlich oder per E-Mail tun. Wir erfassen jedes Lob, jede Anregung und jede Beschwerde, werten die Inhalte aus und nehmen dazu Stellung. Ergeben sich Hinweise auf Schwachstellen in der Patientenbetreuung oder auf reale Verbesserungsmöglichkeiten, setzen wir die entsprechenden Maßnahmen möglichst schnell um. Darüber hinaus gibt es in allen drei Kliniken Patientenfürsprecher, deren Arbeit von den Klinikleitungen aktiv unterstützt wird.

⁵ www.drk-kliniken-berlin.de

D-4 Instrumente des Qualitätsmanagements

Hervorragende Ergebnisse

Patientenbefragung:

Die DRK Kliniken führen zusammen mit der Forschungsgruppe Metrik Patientenbefragungen durch. Dadurch wird ein externer Vergleich mit vielen anderen Krankenhäusern in Deutschland ermöglicht. Die Befragungen zeigen, dass die Patienten mit unseren Leistungen zufrieden sind. Es ergaben sich aber auch Bereiche, die wir verbessern können. Diese Hinweise wurden gezielt aufgenommen und Veränderungen eingeführt.

Mitarbeiterbefragung:

In regelmäßigen Abständen wird eine Befragung unter unseren Beschäftigten durchgeführt, um den Erfolg unserer mitarbeiterorientierten Maßnahmen zu überprüfen. Durch die Zusammenarbeit mit der Forschungsgruppe Metrik wird ein Vergleich mit externen Daten zu ermöglicht. Zum Thema *Joint Commission* zeigte sich - besonders bei den klinisch tätigen Mitarbeitern- ein hoher Kenntnisstand und ein hohes Maß an Zustimmung. Wir nutzen weiterhin die zur Verfügung stehenden Medien, um mit den Mitarbeitern intensiv über unsere Qualitätspolitik zu kommunizieren: So finden sie im Intranet vom Leitbild über die Strategiepapiere alle relevanten Dokumente, die für die kontinuierliche Verbesserung der Qualität von Bedeutung sind.

Zertifizierung des Brustzentrum Köpenick:

Das Brustzentrum Köpenick wurde erstmalig im Juli 2004 mit dem Qualitätssiegel der Deutschen Krebsgesellschaft e.V. (DKG) und der Deutschen Gesellschaft für Senologie ausgezeichnet, diese Zertifizierung besteht nach erfolgreichen Überwachungs- und Rezertifizierungsaudits auch im Berichtsjahr.

Um die Versorgung von Patientinnen, die an Brustkrebs erkrankt sind, zu optimieren, wurden Standards für die Früherkennung, Diagnostik, Therapie und Nachsorge der Patientinnen festgelegt. Definierte Fallzahlen, der Einsatz aktueller Therapien und operative Fertigkeiten werden zum Nachweis von Kompetenz und Erfahrung verlangt. Im Prüfverfahren hatte das Brustzentrum Köpenick zu belegen, dass es die Qualitätskriterien der DKG uneingeschränkt und dauerhaft erfüllt - sowohl in therapeutischer als auch in apparativer und personeller Hinsicht.

Mit dem Umzug des Brustzentrums Köpenick in neu gestaltete, modernisierte Räume befinden sich zum Jahreswechsel spezialisierte Frauenärzte, Radiologen, Psychologen und Pathologen unter einem Dach und arbeiten hier Hand in Hand. Und das natürlich in Abstimmung mit dem niedergelassenen Frauenarzt. Die enge Zusammenarbeit, der intensive Austausch und kurze Wege zwischen allen Beteiligten sorgen dafür, dass die Patientinnen die beste Behandlung und Betreuung erhalten.

Darüber hinaus gehört das Brustzentrum Köpenick zu den anerkannten Behandlungszentren im Rahmen des Disease-Management-Programms Brustkrebs (DMP), das 2003 von der Bundesregierung ins Leben gerufen wurde. Ziel des DMP Brustkrebs ist die qualitätsgesicherte strukturierte und transparente Therapie und Nachsorge. Dazu werden strenge Vorgaben an die behandelnden Brustzentren gestellt, die neben anderen Punkten auch eine jährliche Mindestanzahl an Operationen bei Frauen vorsehen, die neu an Brustkrebs erkrankt sind (150 pro Jahr). Im Brustzentrum Köpenick werden derzeit jährlich mehr als 180 derartige Eingriffe vorgenommen.

Zertifizierung des Darmzentrum Köpenick:

In Zusammenarbeit der Chirurgischen und Gastroenterologischen Abteilung wurde das Darmzentrum Köpenick gegründet und durch die Deutsche Krebsgesellschaft zertifiziert. Auf einer interdisziplinären Station werden die Patienten fachübergreifend behandelt. Nach den Vorgaben der Zertifizierung wird die Behandlung der Patienten im Rahmen von Tumorkonferenzen fachübergreifend geplant. Qualitätsdaten werden systematisch erhoben und für die kontinuierliche Qualitätsentwicklung genutzt.

Medizinische Klinik I der DRK Kliniken Berlin | Köpenick, Kardiologie:

Die Kardiologische Abteilung beteiligt sich am Berliner Herzinfarktregister. Daten zur Qualität der Behandlung des Herzinfarktes werden einer vergleichenden externen Überprüfung unterzogen.

D-5 Qualitätsmanagementprojekte

Projekte in den DRK Kliniken beschäftigen sich vorwiegend mit der Verbesserung der Patientensicherheit.

Ein konkretes Qualitätsmanagementprojekt beschäftigte sich mit der weiteren Verbesserung der Sicherheit bei der Medikamentenverteilung: Im Gegensatz zu der gängigen Praxis, bei der die Pflegekräfte die Medikamente ins Stationszimmer stellen und dabei die Medikamente aus der Originalverpackung entnehmen, werden im neuen Verfahren die Medikamente zur Verteilung in der Originalverpackung mit in die Patientenzimmer genommen. Ein wesentlicher Vorteil dieses Verfahrens ist, dass die Patienten selbst aktiv in die Verteilung und Einnahme der für sie vorgesehenen Medikamente mit einbezogen werden können.

Ein weiteres Projekt beschäftigte sich mit dem Umgang mit konzentrierten Elektrolytlösungen.

Hintergrund: Eine vermeidbare Gefährdung von Patienten kann der Umgang mit konzentrierten Elektrolytgaben, insbesondere Kaliumchlorid, darstellen. In den DRK Kliniken wurden konzentrierte Kaliumchloridampullen von den bettenführenden Stationen mit Ausnahme der Intensivstationen entfernt. Es zeigte sich, dass der Verbrauch dieser Ampullen auf 50% des Ausgangswertes zurückgegangen ist, ohne dass es zu einer Zunahme von Hypokaliämien gekommen ist. Gleichzeitig ist der Verbrauch an fertig verdünnten Kaliumzubereitungen angestiegen. Wir können zeigen, dass durch einfache leicht durchzuführende Maßnahmen eine Zunahme von Patientensicherheit zu erreichen ist. Die Initiative der WHO zur Verbesserung der Patientensicherheit (High5s) wird somit in den DRK Kliniken in wesentlichen Elementen bereits umgesetzt.

D-6 Bewertung des Qualitätsmanagements

Joint Commission International: Im Rahmen unserer Zertifizierungen durch die Joint Commission International in den Jahren 2002, 2005 und 2008 haben „Surveyer“ (Inspektoren) aus den USA unsere Kliniken auf die Einhaltung der Standards und der selbst formulierten Verfahren hin überprüft. Welche Bereiche geprüft wurden, gaben die Inspektoren erst vor Ort bekannt. Mit Hilfe der Tracer Methode (Tracer = Indikator) werden konkrete Patientenbehandlungen auf die Einhaltung der komplexen Standards überprüft. Wesentliche Abweichungen würden zu einer Aberkennung der Zertifizierung führen.

Die Standards: Die JCI beschreibt die Merkmale einer optimalen Patientenversorgung in 319 komplexen Standards, die alle erdenklichen Bereiche und Abläufe eines Krankenhauses betreffen. Für jeden Standard sind die Ziele benannt, die mit der Einhaltung dieses Standards erreicht werden sollen und messbare Elemente definiert, mit deren Hilfe die Einhaltung überprüft wird.

Die Verfahren: Um den Standards entsprechende Abläufe zu gewährleisten, haben die DRK Kliniken Berlin „Verfahren“ definiert, nach denen die Patientenversorgung organisiert wird. Diese Verfahren haben den Charakter von Dienstanweisungen. Ihr vorrangiges Ziel ist, die Versorgung unserer Patienten systematisch, einheitlich und abweichungsfrei zu organisieren. Ihr Fokus liegt - in Übereinstimmung mit der Grundauffassung der Joint Commission International - auf der höchstmöglichen Sicherheit der Patienten und ihrer umfassenden Einbeziehung in alle sie betreffenden Entscheidungsprozesse.

Inspektionen 2008: Mitarbeiter unserer Qualitätskoordination führten im Rahmen der Vorbereitungen für die Zertifizierungen auch 2008 in allen Unternehmensbereichen interne Inspektionen durch. Aus der Ergebnisanalyse wurde eine Reihe von Projekten initiiert und umgesetzt

Gleichzeitig boten die Überprüfungen viele Gelegenheiten, mit Mitarbeitern in einem intensiven Dialog Sinn und Zweck der JCI-Verfahren zu erörtern. Dies hat zu einem deutlich verbesserten Verständnis der Zertifizierungsanstrengungen geführt.